Lokalblad for beboere i Hjortshøj, Hesselballe, Brandstrup, Kankbølle og Grøttrup

FOLK I HJORTSHØJ

42. årgang - nr. 137 - september 2019

BESTIL EN FLAGALLE
Smedebakken: 300 kr.
Hele byen: 700 kr.

Tag kontakt til:
Anders Bach: 22 45 81 83
Martin Jensen: 86 2252 24

RISHØJGÅRD FARMSHOP
Årstidens frugt & grønt
Blomster
Slik uden tilsætningsstoffer
Helsekost
Dyrefoder - også økologisk
Mejlbyvej 136, 8250 Egå
Tlf. 86 22 01 66

Priess
EL-SERVICE
Aut. El-installatør
Rasmus Priess

Sæt Priess på el
REPARATION
NYBYGNING
OMBYGNING
EDB ANLÆG
ANTENNEANLÆG
AUTOMATIK
BELYSNING
EL-TAVLER

Øster Kringelvej 15B – 8250 Egå
86 22 60 31

Mindeord for Niels-Ole Knoblauch

Af Linda Oddershede, tidligere skoleleder på Virupskolen.

Selv om Niels-Ole havde rigeligt at gøre i et travlt arbejdsliv og omfattende familie- og fritidsliv, var han dybt engageret i Virupskolen. Hvem andre end han ville være aktiv i 16 år som formand for skolebestyrelsen?

Han havde tillid til, at skolens ansatte varetog den daglige drift på bedste vis, og han havde flair for, at principper og handleplaner er to forskellige ting. Principperne skulle skolebestyrelsen formulere, men handleplanerne var lærernes og pædagogernes gebet. Med sin personlige fortolkning af formandsansvaret bidrog Niels-Ole i høj grad til, at der var god stemning og god vilje til stede i samarbejdet. Walk the talk, det gjorde han selv!

Niels-Ole havde ikke meget til overs for akademiske diskussioner og filosofiske betragtninger, der ikke havde et handlingsperspektiv i sig. For ham var det helt i orden at have en mening og en ide, hvis man ellers var villig til at sætte noget ind på den i praksis.

Der var da også i de år masser af muligheder for skoleudvikling, både i kommunens temaforsøg og i det statslige såkaldte 7-punkts program, og Virupskolen var med på det meste. Skulle der tages imod delegationer fra Undervisningsministeriet eller bedes om foretræde for kommunale udvalg, var Niels-Ole klar og mødte frem med stærke argumenter.

Jeg husker med glæde alt det, der var i gang med bl.a. Den Musiske Dimension, Det grønne Islæt, Det gode Liv, Åben Skole, Kombi-biblioteket, cykelstier, idrætsfaciliteter og udbygning af skolen med 8. og 9. årgang.

Især bankede Niels-Oles hjerte for Åben Skole. Det betød meget for ham, at skolen var byens kulturcenter, der knyttede bånd mellem generationer, familier og grupperinger. Niels-Ole og Agnethe deltog altid og var organisatorisk og praktisk ansvarlige, når der blev arrangeret familieture i det fri, skiture til Norge, fællesspisning, store teaterprojekter m.v.

Niels Ole Knoblauch var i en årrække kaptajn for Team Rynkeby Østjylland, der ud over den årlige cykeltur til Paris indsamlede masser af penge til fordel for kræftramte børn. For den indsats blev han i 2013 kåret som Årets Motionist på Danish Bike Award i Cirkusbygningen i København.

Vi skylder Niels-Ole stor tak for, at Virupskolen blev den gode skole, den er. Hans aldrig svigtende engagement og opbakning betød, at man også selv var villig til at yde lidt mere. For mig personligt blev han en ven for livet. Et liv, der for hans vedkommende blev for kort. Jeg vil mindes ham med varme og taknemmelighed.

Få din annonce med i det næste nummer af
FOLK I HJORTSHØJ
En annonce som denne koster kun kr. 280,00
...og du fik jo øje på den

FIH_137.indd 2 02/09/2019 13.25

FOLK I HJORTSHØJ
Lokalblad for beboere i Hjortshøj, Hesselballe, Brandstrup, Kankbølle og Grøttrup

REDAKTIONEN
Lars Bødker Smitt
Ansvarshavende redaktør
Tlf. 86 22 83 46

Jesper Odde Madsen
Tlf. 40 40 37 32

Jes Lemming
Tlf. 22 51 82 54

Kurt Elmstrøm
Økonomi
Tlf. 86 22 55 14

Poul Nyholm
Fotograf
Tlf. 26 70 60 44

Søren Torp Nielsen
Lay-out
Tlf. 29 21 06 28

Ina Marie Graneberg
Mikkel Stubbe Teglbjærg
Illustratorer

BLADET UDGIVES AF HJORTSHØJ LANDSBYFORUM
Oplag: 1800
Tryk: LaserTryk, Århus N
Artikler, billeder og annoncer sendes til:
Kurt Elmstrøm
Mail: kurtelmstroem@mail.dk

FORSIDEN
Steen Nielsen, instruktør af "Da Fanden kom til Hjortshøj"
Foto: Poul Nyholm

HJEMMESIDE
www.hjortshoj.dk

INFOFOLDER OM HJORTSHØJ TIL NYE BEBOERE
Hanna Rasmussen
Tlf. 86 22 02 84

ANNONCER
Økonomi: Kurt Elmstrøm

ANNONCEPRISER
1/12 side: 280,-
2/12 side: 550,-
3/12 side (en række): 725,-
4/12 side (1 lodret spalte): 880,-
6/12 side (1/2 side): 1100,-
8/12 side (2/3 side): 1225,-
9/12 side (3/4 side): 1275,-
Hel side: 1300,-

Bladet udkommer 4 gange årligt omkring 15.3, 15.6, 15.9 og 15.12

DEADLINE for næste blad er d. 8. november 2019
Mail til redaktionen sendes til:
Jes Lemming
jeslemming50@gmail.com

Redaktørens kommentar

Så kan vi endelig spise sammen igen!

"Fællesspisning" står der på to små skilte over to af de store skabe i Virupskolens spritnye lokale til hjemkundskab, også kaldet skolekøkkenet.

Disse skabe skal i fremtiden rumme fællesspisningens store gryder, fade, skåle, knive og andet nødvendigt udstyr til madlavning og servering. Og dermed kan vi genoptage en tradition, som går over 30 år tilbage i tiden, nemlig om at lave mad og spise sammen på Virupskolen hver onsdag i to perioder af året.

Det har vi glædet os meget til!

Fællesspisningen holdt pause i det meste af 2019 på grund af skolens ombygningen, herunder flytningen af skolekøkkenet, som fællesspisningen gør brug af. Dog mødtes vi et par gange for at spise medbragt eller indkøbt mad – for selskabets skyld.

Men nu, hvor ombygningen er slut, kan vi igen både kokkerere og spise i fællesskab. Og det under stærkt forbedrede forhold, idet det nye skolekøkken nu befinder sig lige ved siden af Skoletorvet, hvor vi spiser maden. Hidtil har vi jo skullet transportere maden ad gange og trapper eller elevator nede fra skolekøkkenet i skolens fjerneste hjørne.

Så det glæder vi os også til!

Som sædvanligt begynder fællesspisningen i den første uge efter efterårsferien og forløber hver onsdag indtil udgangen af november, hvor vi slutter med julemiddag. Første spisning bliver altså onsdag den 23. oktober kl. 18.30.

I den nærmeste tid bliver kokkeholdene for efterårets spisning sammensat af folk, som har deltaget før. Men det skal understreges, at fællesspisningen ikke er en lukket klub – alle er velkommen til at deltage. Fællesspisningen har for mange tilflyttere været vejen til at lære byen og byens mennesker at kende.

Hold øje med plakaten i Brugsen, hvor der også betales for at deltage i spisningen. Tilmelding og betaling skal ske senest dagen før, altså tirsdag den 22. oktober kl. 17.

Vel mødt til fællesspisning.

Lars Bødker Smitt

Der blev gået til makronerne i fodboldturneringen ved årets sommerfest. Foto: Poul Nyholm

FIH_137.indd 3 02/09/2019 13.25

Vocal Line sætter Hjortshøj på Europakortet

Priser og anerkendelser drysser ned over koret Vocal Line og korleder Jens Johansen. Som vinder af European Choir of the Year, blev koret kendt langt ud over Europas grænser. Folk i Hjortshøj har talt med Jens om oplevelsen og det livsprojekt Vocal Line har været for ham.

Af Jes Lemming

Det var fuldstændigt uvirkeligt...

- Vi tog til det europæiske "Melodigrandprix for kor" i Gøteborg med det mål at komme i finalen, fortæller Jens Johansen. Jeg ville på forhånd være himmel henrykt, hvis dét var lykkedes - så ville alt være opfyldt. Jeg synes, det var fuldstændig uvirkeligt i det øjeblik, jeg stod med trofæet i hånden, men det var en meget stor euforisk glæde, da jeg først lige fattede, hvad det gik ud på.

Det var egentligt først bagefter, da Jens så TV-udsendelsen at det gik op for ham, hvor stort det var. Han hæftede sig bl.a. ved at en af de danske kommentatorer siger:

- Danmark er i finalen! Det var ligesom kommentaren til en fodboldkamp, smiler Jens.

Men da overdommeren uddelte prisen og sagde: - The winner is Vocal Line for Denmark - gik det ført rigtig gik op for mig, at vi var her i Gøteborg med Danmark så meget i ryggen.

- Jeg var ovenud lykkelig over, at det lykkedes og tænke bagefter, at det er en meget, meget stor anerkendelse af den musik og den type korsang, som jeg og Vocal Line har stået for. Det har været et mål for mig fra starten at gøre den form for musik "stueren", så at sige. At den også kan spille op mod de store klassiske kor. Det er jeg enormt glad for, at vi kunne.

Mediestorm - eftertanke

Der har været en voldsom eksponering på de sociale medier af koret og korlederen efter sejren i Gøteborg. Det har været stort og det har varet længe.

- Det har været helt vildt, konstaterer Jens, men det har også betydet, at der er kommet en ny eftertanke i forhold til, hvad man så kan bruge det her til. Hvor peger det hen, at vi har fået den pris? Det er noget, vi diskuterer meget lige nu.

- Vi er stadig et amatørkor med begrænset mulighed for at rejse ud i verden, men når der nu kommer tilbud fra hele verden, så må vi tage beslutninger om, hvad vi så kan magte. Jeg skal jo passe på, at vi ikke strammer buen hårdere, end koret kan holde til, for hvis nogen må give op og må melde sig ud af koret på den baggrund, så har vi spillet fallit. Vi er et amatørkor, og det skal vi blive ved med at være. Men der er udfordringer og udviklingsmuligheder.

European Voices Award 2019

Men det var ikke første gang i år at Vocal

FIH_137.indd 4 02/09/2019 13.25

Line blev hædret. I juni måned blev koret tildelt prisen "European Voices Award 2019" med begrundelsen:

- I mere end 28 år har Vocal Line og Jens Johansen sat nye standarder for acapella musik og opnået anerkendelse som et af verdens bedste vokalensembler.

Det er koret og dirigenten, eller institutionen, der får prisen. I dette tilfælde Vocal Line som institution samt Jens Johansen og det han har stået for.

- European Voices Award er en enorm anerkendelse af det miljø omkring den her type musik. At vi når frem til at få prisen her, er helt vidunderligt og dejligt og det er jeg meget stolt af, siger Jens.

Et liv med kormusik

Der går en rød tråd igennem korlederens arbejde med rytmisk kormusik fra starten for godt og vel 28 år siden, hvor han dannede Vocal Line, fordi han skulle bruge et kor, der kunne omsætte de tanker han gjorde sig omkring, hvordan man kunne bringe en anden standard ind i den musik.

Efter studier på konservatoriet af den klassiske musiks instrumentation og arbejde med de klassiske satstyper ville han prøve at overføre det til den rytmiske musik.

Gennem årene har koret deltaget i konkurrencer i udlandet og har afholdt et hav af koncerter i ind- og udland. Jens har i mange år været med i bestyrelsen for Kor 72, der er en paraplyorganisation for kor i Danmark, der laver kurser, workshops og tilbyder instruktører til medlemskorene.

Han var også initiativtager og formand for det store projekt Aarhus Vocal Festival, der løber af stablen hvert andet år i Musikhuset og Ridehuset. Her er der workshops, fællessang konkurrencer og koncerter med kendte internationale rytmiske kor og alle kan deltage.

Lederen af Vocal Line har sat et afgørende fingeraftryk på udviklingen af den rytmiske kormusik nationalt og internationalt.

- Det er det, jeg kalder mit livsværk, siger han med et beskedent smil.

Hvorfor er der så mange, der synger i kor i Danmark?

- Det er jo ikke bare et dansk fænomen, slår Jens fast, det er meget udbredt, men i Danmark er der virkeligt stort fokus på det lige nu. Det blomstrer frem med arrangementer og events, hvor man mødes for at synge sammen eller korene møder hinanden. Helt aktuelt har vi her i Aarhus Stemmer Bygger Bro i festugen sidste år og i år. Der er fokus på fællessang.

- Der er en udbredt opfattelse, at korsang er god måde at komme væk fra de sociale medier på og være sociale i virkeligheden, så det ikke bare er en virtuel socialitet, men en helt reel fysik og social komsammen. Vi kommer meget nemt til at fortabe os i cyberspace, hver for sig. Der er forskning der bekræfter, at det giver en hel masse at synge. Der frigøres endorfiner osv., og at det virkelig er godt for sjælen at synge. Den rytmiske kormusik er i kraftig vækst over hele verden.

Korworkshop i Hjortshøj

Pia Cisco fik for 8-9 år siden den idé, at man skulle holde en korworkshop i Hjortshøj, hvor man betaler for at deltage, og hvor overskuddet går til at støtte forskellige aktiviteter i Hjortshøj.

Der er i tidens løb blevet til omkring 100.000 kroner, som er blev fordelt til f.eks. Multihuset, VIMBY og Landsbyliv, der stiller midler til rådighed for aktiviteter i Hjortshøj.

- Pia kontaktede mig og spurgte om jeg ville stå for det, og det ville jeg meget gerne. Fra dag 1 blev det jo en enorm succes, og vi blev hurtigt enige om, at det ville vi prøve at gentage.

Det har altid været ulønnet fra min side, hvilket jeg har sat meget stor pris på, at det var. Det var så dejligt at få lov til bare at lave noget, som man ikke nødvendigvis skulle tjene penge på.

Det er fantastisk, hvad Hjortshøj kan, og det er også derfor, at den her workshop kan blive ved med at køre.

- Jeg elsker at have den workshop i Hjortshøj, fordi det er så vigtigt for mig, at jeg ikke giver slip på de rødder både der, hvor jeg selv er, og de rødder jeg selv er kommet af rent kormæssigt. At jeg stadig kan arbejde med forskellige niveauer indenfor rytmisk korsang, slutter Jens Johansen.

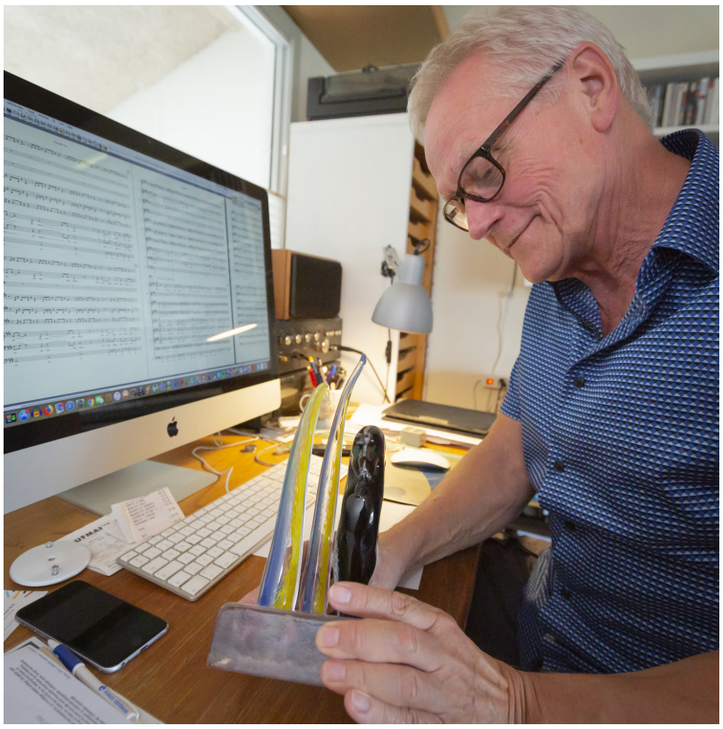

European Voices Award 2019

European Voces Associations uddeler prisen i forbindelse med Mynster Vocal Festival.

I juni 2019 blev Vokal Line tildelt prisen "European Voices Award 2019" med begrundelsen.

- I mere end 28 år har Vocal Line og Jens Johansen sat nye standarder for acapella musik og opnået anerkendelse som et af verdens bedste vokalensemble.

Eurovision Choir of the Year

En konkurrence arrangeret af European Broadcasting Union, EBU.

En slags "Melodigrandprix for kor". I år blev det afholdt i Gøteborg.

10 kor dystede om titlen "Eurovision Choir of the Year 2019" og Vocal Line vandt konkurrencen i år. Prisen giver adgang til det 11. World Choir Games 2020 i Belgien.

- Det er en meget, stor anerkendelse af den musik og den type korsang, som jeg og Vocal Line har stået for, siger Jens Johansen om kåringen af koret til European Choir of the Year.
Foto: Poul Nyholm

FIH_137.indd 5 02/09/2019 13.25

SMEDEBAKKENS AUTO I/S

SMEDEBAKKEN 1
8530 HJORTSHØJ
TLF. 86 22 63 66

Tilsluttet Centralforeningen af Autoreparatører i Danmark

SUNDHEDSHUS HJORTSHØJ

Stationsvej 14, Hjortshøj
www.sundhedshushjortshoj.dk

Akupunktur: 3011 7072 (Anne)
Psykoterapi: 2615 7769 (Anke)
ReikiMassage - Terapi: 6130 5020 (Søren)
Massage - Healing: 6015 1718 (Marie Louise)

Trænger din bolig til en overhaling
så ring til Helle og Lise
og få en overmaling!

Medlem af
Danske Malermestre

MALERFIRMAET
DGG-SERVICE

Gammelvej 1, Grøttrup
8530 Hjortshøj
helle@dgg-service.dk

Følg os på Facebook og
www.dgg-service.dk

Gratis og uforpligtende
tilbud - ring til Helle
på mobil 21 26 05 18

HJORTSHØJ
TØMRER- OG SNEDKERFORRETNING

Frode Nielsens Efterf. ApS

Hundkærvej 3B - 8530 Hjortshøj
Tlf. 86 22 04 68 - Fax 86 22 95 92

byg garanti
www.byggaranti.dk

PER JØRGENSEN

ANLÆGSGARTNER
BROLÆGGER

Nyanlæg
Vedligeholdelse
Brolægning
Beskæring
Træfældning
Snerydning

Kankbølle

Tlf.: 8622 7060
Mobil: 2126 0235

Hjælp til alle
computer
problemer.

Mikael Hermansson
Hjortshøj
www.vfcomputing.dk
Telefon: 30 11 24 56
300 kr/time.
Vi aftaler en maks pris.
Også hjemme hos Dem.

hvidevare
experten

århus HÅRDE HVIDEVARER

NØRREGADE 10-14 . 8000 ÅRHUS C

TLF. 86 19 89 11

HJORTSHØJ
FORSAMLINGSHUS

Smedebakken 8 · 8530 Hjortshøj

Tlf. 86 22 14 89

www.hjortshoejforsamlingshus.dk

- BANKO HVER TORSDAG
- UDLEJNING
- ARRANGEMENTER
- JULEMARKED

Dagli' Brugsen

Frisk, billig og lige i nærheden

Åben hver dag fra 7.30 - 20.00

Brugsen Hjortshøj, Hundkærvej 2, tlf. 86 22 08 22

Landsbyens Genbrugs

Åben: Ons., tor., fre. 15-18 og lørdag 11-14.

Butikken drives af frivillige i Landsbyliv i Hjorthøj. Overskuddet går til at støtte udvikling af et levende og aktivt Hjortshøj efter ønske fra de frivillige. Følg os på Facebook-siden: Landsbyens Genbrugs. Og vi kan altid bruge flere frivilige i vores hyggelige butik.

Fantastisk Fredag

Afholdes fra kl. 15 til 19.30.

Byens uformelle mødested fyldt med hygge, lækre kager og god mad.

Økologisk Onsdagscafé

Nyd kaffe og friskbagte boller fra Vimby bageri.

Onsdagscafé og Fantastisk Fredag afholdes i et samarbejde mellem Vimby og Landsbyliv i Hjortshøj.

Håndarbejdshuset

Åbent hver onsdag fra 14 til 17.

Få hjælp til at reparere og sy. For mulighed for at bruge huset og være med i håndarbejdsgruppen og i øvrigt bruge huset kontakt Elisabeth

Velkommen som frivillig

Har du lyst til at hjælpe og blive en del af et mangfoldigt og meningsfyldt arbejdsfællesskab, så kontakt Elisabeth Groot på: elisabeth@landsbyliv.dk

Landsbyliv i Hjortshøj

FIH_137.indd 7 02/09/2019 13.25

Det nye auditorium med Fortælletrappen giver masser af muligheder for teater, musik og andre fællesskaber. Foto: Poul Nyholm

En ny tids Virupskole

En gennemgribende renovering og forandring er slut på Virupskolen. Nu er vi en fuldt udbygget 3-sporet skole, siger skoleleder Helle Mølgaard.

Tekst: Lars Bødker Smitt

Så skete det!
Hen over sommeren forsvandt de mange håndværkerbiler, gravemaskiner og byggeroderi, som i næsten et år har hersket på og omkring Virupskolen. Og frem i lyset dukkede en skole, som er både gennemrenoveret og udvidet. Ja, faktisk er det ikke for meget sagt, at skolen virker genfødt som frisk og ny.

"Vi har nu en fuldt udbygget 3-sporet skole fra 0. til 9. klasse. Hidtil har vi manglet nogle faglokaler for at være fuldt udbygget," siger skoleleder Helle Mølgaard, der ikke lægger skjul på, at hun er tilfreds med resultatet, som i år skal rumme 640 elever i undervisning, SFO og Klubben.

Men det nye handler langt fra kun om flere faglokaler og stigende elevtal, understreger skolelederen.

Der er sket og sker løbende en rivende udvikling i de krav, som en moderne folkeskole skal leve op til for at passe til nutidens undervisningsmetoder og den måde skolens opgaver løses på.

Dertil kommer et fast krav om, at skolens lokaler og faciliteter udnyttes på en fleksibel og rationel måde. Hvad det angår har Virupskolen også fået en grundig opgradering – bl.a. i form af flere fælleslokaler, som udnyttes af både indskolingen og SFO, samt flere grupperum og –hjørner end hidtil.

"Læringsbegrebet har udvikle sig, og vi skal kunne nogle andre ting i skolen, end man skulle i 70erne," siger Helle Mølgaard.

Træ på vægge
Allerede tidligere på året flyttede indskolingen og SFO ind i de nye bygninger, der er indrettet på den lille fodboldbane. Det er skønne lokale, bl.a. med lyddæmpning i form af træbeklædning på væggene i gangen, og udenfor er der vandhuller og et legeområde.

Her er er bl.a. indrettet et område, som i SFO-timerne er forbeholdt 3. klasserne, er har brug for at kunne trække sig fra de mindre SFO-børn.

Udenfor er der både vandhuller, som skal aflede overfladevand, samt et legeområde der er ved at blive indrettet. Men netop indretningen af de udendørs arealer er et af de punkter, som stadig ikke er helt gjort færdig

Fortælletrappen
De mest spektakulære forandringer er sket i området, hvor man før gik en etage ned til sløjd, hjemmekundskab og billedkunst m.m. Her ligger nu den nye såkaldte Fortælletrappe, som er skolens egen amfi-scene med tilskuerpladser op ad en bred trappe og et stort åbent gulv i bunden til forestillinger, teater m.m. På bagvæggen kan nedrulles et kæmpelærred til visning af film eller videoundervisning. "Her kan vi samles en klasse eller en årgang, og det kan være til alle mulige for-

FIH_137.indd 8 02/09/2019 13.25

Skoleleder Helle Mølgaard sagde tak for de nye muligheder, som Virupskolen nu giver de cirka 640 elever. Foto: Poul Nyholm

Foto: Poul Nyholm

mål. Den trappe er en gave til os," siger Helle Mølgaard.

I samme område er der skabt nye faciliteter for Klubben og de største elever, bl.a. et nyt køkken, et nyt musiklokale og en træterrasse, som går ud over den lille gård om mod skoven.

"Vi glæder os til at få skabt en god hverdag sammen med klubben, der jo vil være åben til kl. 22 om aftenen, og jeg håber vi kan finde gode måder at bruge hinandens ressourcer på," siger skolelederen.

Hvad angår Klubbens faciliteter på udeområderne, vil man lade Klubben lande i de nye omgivelser, før der tages endelig beslutning om, hvad der er brug for.

Køkken ved Skoletorvet

Endnu en stor forandring består i, at det gamle hjemmekundskabslokale i underetagen er lavet om til undervisning i håndværk og design, hvilket passer godt med at sløjdlokalet ligger lige ved siden af.

Hjemmekundskab flytter en etage op, og skal i fremtiden ske i et splinternyt skolekøkken ved siden af Skoletorvet og ved siden af Boden og Bodens nye, rummelige industrikøkken. Det giver meget god mening, idet de to køkkener kan kombinere deres aktiviteter.

"Vi ved også, at de folk i byen, som i mange år har praktiseret fællesspisning på skolen, vil være glade slippe for turene op og ned ad trapperne med mad og fade. Nu er der kun få meter fra, hvor maden laves, til Skoletorvet, hvor den skal spises," siger Helle Mølgaard.

Næste fase: Multihuset

"Det har været en kæmpe præstation af alle på skolen at stå igennem byggeprocessen, det har bl.a. krævet stor fleksibilitet. Eksempelvis er dele af undervisning i hjemmekundskab blevet gennemført udendørs," fortæller Helle Mølgaard.

Hun forudser dog ikke en lang periode uden byggeaktivitet ved skolen. Næste projekt hedder Multihuset, som vil dække det meste af den nuværende parkeringsplads. Som erstatning indrettes parkering neden for fodboldbanerne på den modsatte side af Virupvej. Byggeriet af Multihuset ventes at starte i begyndelsen af det nye år.

Reparation af

RADIO - TV ANTENNE

Lars Pilegaard
Hjortshøj
Ring 93893850

Hjortshøj Frugtplantage

Indtil foråret sælger vi sæsonens æbler og pærer.
I september har vi også majs.
Hold øje med skiltningen.

ÅBNINGSTIDER:
Mandag til fredag: 10.00 - 17.30
Lørdag og søndag: 10.00 - 16.00

KIRSTINEBORG
Mejlbyvej 268 - 8530 Hjortshøj

DET SKER I HJORTSHØJ KIRKE

SEPTEMBER • OKTOBER • NOVEMBER 2019
Se flere aktiviteter på **www.hjortshoejkirke.dk**

SAMTALESALON
LYKKE / TRO OG VIDENSKAB

Onsdag 2. oktober og tirsdag 26. november kl. 19.30
Den første samtalesalon har emnet ”Lykke” ved Christian Bjørnskov og den anden ”Tro og videnskab” ved Niels Henrik Gregersen. Begge aftener begynder med et oplæg, og herefter er der samtale ved bordene over et glas vin. **Tilmelding (50 kr.) morten@skovsted.dk**

TORSDAGSCAFÉ
OM KIM LARSEN

Torsdag 3. oktober kl. 14.30
Flemming Både beretter om en privat Kim Larsen, en stædig rad og lunefuld samarbejdspartner, men først og fremmest om en flittig spillemand, der elskede sit publikum. *Kaffe og kage til en 20´er.*

BRUNCH OG JAZZGUDSTJENESTE

Søndag 10. november kl. 10.00
Brunchbord i sognegården til 25 kr. for voksne, gratis for børn. Herefter er der kl. 11.00 gudstjeneste i kirken ved Morten Skovsted, der bakkes op af jazzkvartetten ´Nordtone´ under ledelse af Lisbeth Iversen.
Tilmelding til kirketjener@hjortshoejkirke.dk

SØNDAGSKONCERT CLEMENS KNEJTERNE

Søndag 22. september kl. 15.00
Clemens Knejterne består af 20 drenge i alderen 16-22 år. De har et bredt repertoire, der spænder fra klassiske korsatser til popmedleyer og jazzarrangementer – alt sammen arrangeret af korsangerne selv. *Fri entré!*

MUSIK OG STILHED

Tirsdag 22. oktober kl. 17.00
Tirsdag 12. november kl. 17.00
Tirsdag 17. december kl. 17.00
Søg i ly for den travle hverdag med en halv time i kirken, hvor der er plads til stilhed og fordybelse.
Lyt til meditative satser og ikke mindst stilhed.
Katrine Broch Møller (fløjte) og Søren Kinch Hansen (orgel)

BØRNEGUDSTJENESTE

Tirsdag 1. oktober, tirsdag 5. november og tirsdag 3. december kl. 17.00
Den første tirsdag i måneden holder vi gudstjeneste særligt tilrettelagt for børn, så der både er noget for øjne og ører. Bagefter er der mad i sognegården, 25 kr. for voksne og gratis for børn.
Ingen tilmelding – mød bare op!

Da Fanden kom til Hjortshøj blev opført med blodbøgen som en stemningsfuld kulisse. Og teatergruppen har allerede planer om et nyt stykke i 2020. Foto: Poul Nyholm

Der er lyst til at spille meget mere teater

Af Lars Bødker Smitt.

Succes giver lyst til mere!

Den mekanisme er i høj grad til stede efter den vellykkede opførelse af teaterstykket Da Fanden kom til Hjortshøj i forsommeren. De tre forestillinger under blodbøgens kulisse var totalt udsolgt, og stykket affødte masser af roser og anerkendelse så som:

- Tænk at den slags fantastisk ting kan foregå i vores lille by!

Skammerens Datter?

Selv om forestillingen under bøgen var enormt krævende – ikke mindst for initiativtageren og stykkets instruktør Steen Nielsen – så har både han og de øvrige medvirkende masser af lyst til følge succesen op og at skabe mere teater. i lokale rammer.

Det stod klart på et møde midt i august, hvor cirka 20 af deltagerne fra stykket om Fanden med stor entusiasme drøftede en fortsættelse af teateraktiviteterne.

Flere ideer blev kastet op i luften, men valget faldt med stor majoritet på at sætte den populære roman Skammerens Datter op som musikteater, hvis det er muligt. En opsætning kræver bl.a. tilladelse af Lene Kaaberbøl, som har skrevet romanen.

Skammerens Datter er allerede omskabt som musical, men Steen Nielsen vil i givet fald skrive en ny version, som er tilpasset mulighederne for et mindre teater.

- Fortællingen er både eventyrlig, spændende og dyb i sin symbolik, og på en måde taler den til alle aldre. Den handler om magt og samvittighed på en let forståelig og elegant måde," siger Steen Nielsen.

- Stykket vil passe ret godt til den personkreds, som vi kan stille med.

Plads til flere

I første omgang er der nedsat en gruppe, som skal ansøge fonde om støttemidler, samt forberede scenografi, kostumer og andre praktiske opgaver. I den kommende tid vil gruppen samles en gang om måneden.

Stedet for stykkets opførelse ligger ikke fast endnu, men det nye auditorium på Virupskolen, hvor Fortælletrappen giver plads til publikum, er en mulighed, som vil blive undersøgt. Opførelsen forventes at ske i foråret 2020.

Teatergruppen er stadig åben for flere - og gerne yngre – medlemmer med lyst til at spille teater.

Ikke mindst skal der findes en pige i 12-14 års alderen, som vil påtage sig hovedrollen som Skammerens Datter.

Nye deltagere kan henvende sig til Steen Nielsen på mail: steenmn@gmail.com eller loste@webspeed.dk

Teater er ikke ikke nyt i Hjortshøj. I 80'erne og 90'erne blev der opført flere forestillinger, som byens voksne og børn deltog i - og tre gange med Steen Nielsen som instruktør. Det var Ymers Oldebørn, Skatteøen, Ronja Røverdatter og en revy. Disse forestillinger blev opført i Virupskolens gymnastiksal.

Teatergruppen Nordenfra stod også bag store teaterlignende arrangementer som inddrog mange borgere fra byen.

FIH_137.indd 11 02/09/2019 13.25

Hvordan gør vi byen bedre for de unge?

På Landsbyforums vegne, Bjarne S. Bendtsen og Else Mikel Jensen

Er du ung i Hjortshøj og har lyst til at være med til at gøre vores landsby bedre at leve i for børn og unge, så er vi i Landsbyforum meget interesserede i at høre jeres ideer og forslag.

Landsbyforum i Hjortshøj er et fællesråd, der fungerer som talerør mellem befolkning og kommunen. Vi får henvendelser fra borgere, der har forslag og meninger om trafik, grønne områder, dagligvarebutikker og meget mere i Hjortshøj. Og fra kommunen får vi info om nye udstykninger, trafikale tiltag, høringer og lignende som vi nogle gange om året holder møder med forskellige embedsmænd om.

Men vi vil også rigtig gerne høre fra børn og unge. Det er altid vigtigt, at folk selv har indflydelse på de situationer, der berører dem. Og det er jer, der ved, hvor skoen måske trykker, og om der er noget, der kan gøres bedre for børn og unge i Hjortshøj.

Landsbyforum har mødtes med elevrådet på Virupskolen og nogle gode skolepiger, der har luftet forskellige forslag. Nu vil vi gerne gå videre med det og håber at høre fra jer, hvis I har noget, I gerne vil foreslå eller snakke med os om. Det kan være små ting – en ekstra skraldespand ved skolen – eller nogle større ønsker eller ideer. Så vil vi gerne give en hånd med at bringe det fremad. Vi vil også gerne kunne kontakte jer, hvis der er noget, vi vil rådføre os med jer om. Og på sigt er der måske basis for at lave et decideret ungeråd.

Se mere på vores hjemmeside: http://hjortshoj.dk/

Og facebook: www.facebook.com/landsbyforumhjortshoj/

Og skriv til vores bestyrelsesmail, hvis du har lyst til at komme i kontakt med os:

Til Bjarne S. Bendtsen, formand bestyrelse@hjortshoj.dk

Lys på Skolebroen

Af Poul Nyholm

Vi nærmer os den tid på året, hvor det er en mørk, og måske lidt utryg oplevelse, at passere Skolebroen på vej til skole i de tidlige morgentimer. Eller når man skal over broen på vej hjem en sen aften.

Men der er håb forude: Projektleder Thomas Mee fra "Lys på Aarhus" fortæller at Aarhus Kommune arbejder med 2 belysningsprojekter:

Et projekt på stien fra Østergårdstoften og ned til broen. Her planlægges en almindelig vejbelysning med lygtepæle, som man kender fra byens øvrige veje og stier.

Og et spændende projekt, hvor afdelingen arbejder med belysning på selve Skolebroen.

Vejbelysningen er planlagt til udførelse snarest efter sommerferien.

Brobelysningen vil følge efter. Projektleder Thomas Mee fortæller, at der har været lidt udfordringer med de tekniske løsninger, men forventer udførelse, måske i september-oktober.

Så der er også lys forude...

Sådan er belysningen på Skolebroen om aftenen i en stor del af året. Men der arbejdes på sagen. Foto: Poul Nyholm.

På POP-UP festivalen kom der masser af grønne forslag til den kommende bypark

Grønne ideer til byparken

Af Østergårdsparkgruppen

I forbindelse med POP-UP Hjort i maj var Østergårdsparkgruppen med for at indsamle Hjorthøjborgernes grønne ideer til vores (forhåbentlig) kommende bypark i den gamle Østergårdshave.

Mange børn og voksne var forbi, og der blev skrevet og tegnet et væld af fine ideer på vores medbragte planche bl.a. naturlegeplads, insekthoteller, bærbuske, pindsvinebo og fuglekasser.

Kommunen skal i efteråret udarbejde en helhedsplan for Hjortshøj, i den forbindelse vil de invitere til en workshop, hvor vi borgere har mulighed for at komme med ideer til Hjortshøjs fremtid. Tidspunktet for workshoppen er ikke fastsat endnu.

Østergårdsparkgruppen kæmper for at bevare det sidste grønne åndehul midt i byen som et rekreativt område for alle byens borgere. Det mener vi, er den vigtigste sag i byen lige nu.

Vil du støtte op om arbejdet med Østergårdsparken, så meld dig ind på vores facebookgruppe: Østergårdsparken.

Her vil vi også oplyse om tidspunktet for workshoppen, så snart det foreligger. Det bliver et vigtigt møde, hvor vi ønsker stort fremmøde for at pointere byens ønske om en bypark overfor kommunen.

FIH_137.indd 12 02/09/2019 13.25

Vimby Høkeren

Kaffe på kvisten!

Nu kan du nyde en kop kaffe eller te sammen med nybagte boller eller et lækkert stykke kage i din lokale bagerbutik.
Vimby har udvidet Høkeren og fået indrettet Kvisten, så du har mulighed for at sætte dig ned og i ro og mag og nyde kaffe, brød og udsigt.
Der er adgang til Kvisten i Høkerens åbningstider.

Når du handler i Vimby Høkeren , er du med til at støtte en socialøkonomisk virksomhed med plads til alle

I Høkeren finder du også: Friskbagt rugbrød, stenovnshvedebrød og forskellige kager bagt af beboerne fra botilbuddet sammen med frivillige og vores gode bager.
Stort udvalg af kolonialvarer, chokolader, vin, øl, pizzaer og andre hurtigretter, kød fra eget kvæg, is fra De 4 Istider og meget mere.
I Æggedøgneren kan du købe skønne græsæg.
Bestilling af brød, kager og specialiteter sendes til: bageri@vimby.dk

Petersborg kan lejes til kursus, fest eller andet hyggeligt.
Kontakt petersborg116@gmail.com for ledighed.

Tilmeld dig vores nyhedsmail med Høkertilbud og Vimbynyt:
mette@vimby.dk

Næste Fantastisk Fredag holdes den 4. oktober.

Åben:

Onsdag:	14:00 - 18:00
Torsdag:	14:00 - 18:00
Fredag:	14:00 - 18:00
Lørdag:	09:30 - 14:00

Vimby Høkeren og økologisk bageri, Gl. kirkevej 116A, 8530 Hjortshøj, tlf: 28497245

FIH_137.indd 13 02/09/2019 13.25

Multihuset på tegnebrættet

Hvornår går byggeriet af Multihuset i gang, og hvordan kommer huset til at se ud? Hvornår er huset klar til brug, og er der stadig behov for at samle penge ind til Multihuset? Fonden og støtteforeningen bag Multihuset giver her en status på processen.

Af Bestyrelserne for Fonden og Støtteforeningen bag Multihus Hjortshøj

Går byggeriet snart i gang?
Det korte svar er nej – ikke endnu. Udbudsprocessen, hvor en række udvalgte entreprenørselskaber har fået mulighed for byde på opgaven med at udforme huset, er i fuld gang.

Udbud af et byggeri af denne størrelse er omfattende og består af mere end 260 siders udbudsdokumenter om alt fra krav til funktioner og størrelse på rum, lydisolering af det enkelte rum, type af håndtørrer på toiletterne, opstregning af hallen, hvordan vi sikrer en sikker skolevej… og en masse andre forhold. Udbudsfasen munder ud i, at ét af entreprenørselskaberne kåres som vinder, og den endelige kontrakt indgås. Her efter planlægges selve byggeriet, og området, hvor huset skal ligge, gøres klar. Forventningen er, at 1. spadestik til den nye p-plads bliver taget i slutningen af 2019, og at byggeriet af selve huset påbegyndes i foråret 2020.

Hvis alt går planmæssigt i byggefasen, forventer vi, at Multihuset er klar til indflytning i begyndelsen af 2021. Og SÅ skal vi alle sammen i gang med at bruge huset!

Hvordan kommer huset til at se ud?
Nej, vi ved ikke endnu, hvordan huset præcist bliver udformet. Tilbudsgiverne skal som nævnt tage højde for de opstillede krav i udbudsmaterialet i deres oplæg til huset. Byggeudvalget i fondsbestyrelsen har bl.a. formuleret disse krav på baggrund af de forslag, som byens borgere, foreninger og organisationer bød ind med i efteråret 2018. Her var repræsentanter fra foreningerne på en studietur til tre udvalgte haller forskellige steder i kommunen, og der blev afholdt en åben workshop for alle interesserede på Skoletorvet i oktober. Der har været en god og konstruktiv dialog om, hvad byens børn og voksne skal kunne bruge Multihuset til, og engagementet fra byens foreningsliv betyder i praksis, at vi har kunnet være tydelige i vores udbudskrav.

Er Multihuset nu fuldt finansieret?
Ja og nej. Byrådet godkendte i foråret en bevilling på i alt 12,9 mio. kr. fra Aarhus Kommune til byggeriet samt et lån på 13,5 mio. kr. Sammenlagt med de 2,1 mio. kr. som Hjortshøj via indsamlinger og sponsorater selv skal spytte i kassen, har vi altså et budget på hele 28,5 mio. kr.

Det er indtil videre lykkes os at indsamle ca. 1,8 mio. kr. ud af de 2,1 mio. kr. som Hjortshøj selv skal skaffe. Derfor er det fortsat af stor betydning, at byen bakker så flot op om Multihuset.

Byens opbakning er afgørende
Det gør en kæmpe forskel, at frivillige f.eks. bager, så vi kan sælge kaffe og kage til "Hjortshøj-ånden – Fællesskabernes dag" i marts; når overskuddet fra korworkshoppen foræres til Multihuset, eller når de fantastiske børn på Virupskolen donerer overskud fra Virup Festivalen; når man køber en øl i Støtteforeningens fadølsvogn til POP UP i maj; og ikke mindst når byens indbyggere giver en fantastisk opbakning til byens sommerfest i juni.

Dertil kommer midler fra folkeaktier og medlemskontingent til støtteforeningen. Alle de midler, som Hjortshøj selv samler ind, skal bidrage til at dække udgifter til hele processen op til og efter, at huset står færdigt.

Helt konkret skal byen selv rejse penge til forskelligt inventar og redskaber, udstyr til husets café osv. osv. Jo mere vi får samlet ind, jo flere og bedre hylder har vi at vælge fra, når vi skal indrette huset.

Sommerfest med kæmpe overskud

Byens sommerfest 22. juni blev en fantastisk dag med musik, bold, snak, lotteri, mad og drikke, dans - landsbysammenhold når det er bedst!

En stor tak skal lyde til alle sponsorer og deltagere, som stablede festen for Multihuset på benene!

Byens massive opbakning betød, at overskuddet fra festen blev på hele 35.000 kr. Holtegaard Trading har meget generøst toppet det med yderligere 25.000 kr. Dermed er hele 60.000 kr. sat ind på Multihusets konto – et stort skridt på vej mod det endelige mål om et fuldt finansieret Multihus.

Der er mange måder at støtte Multihuset på

• Meld dig ind i Støtteforeningen eller forny dit medlemskab. Det koster 100 kr. om året. Du kan betale på flere måder:

• Betal 100 kr. via Mobilepay: 49922. HUSK at skrive din e-mail adresse i tekstfeltet i Mobilepay.

• Udfyld oprettelsesformularen på Multihusets hjemmeside: multihushjortshøj.dk. Formularen finder du under Støtteforeningens side.

• Hvis du er i tvivl, om du allerede er medlem – eller ikke kan huske, hvornår du sidst betalte, så er den nemmeste løsning at sende 100 kr. af sted til Multihuset med det samme. Så behøver du ikke tænke mere på dét, og Multihuset er 100 kr. rigere:-)

• Lån eller lej Multihusets fadølsvogn – se hvordan på multihushjortshøj.dk eller kontakt Mikkel Ottow på mai: mikkelottow@gmail.com. Det er nemt, vognen er så fin, og (stort set) alle elsker en kold fadøl. Det er win-win i sin reneste form.

• Deltag i alle de gode tiltag og begivenheder, der bliver arrangeret i byen, hvor der rejses penge til Multihuset samtidig med, at man hygger sig med sine medborgere i byen. Der er noget helt særligt ved Hjortshøj – og det kommer i høj grad af, hvad vi skaber i fællesskab.

• Det er stadig muligt at købe folkeaktier. En folkeaktie sikrer dig – hvis du og din familie ønsker det – et synligt bevis i Multihuset på din støtte. Læs mere og bestil din folkeaktie på www.multihushjortshøj.dk under "Støt Multihuset"

• Doner din pant på flasker og dåser til Multihuset. Det gøres ved bruge Dagli' Brugsens flaskeautomat og smide pantbonnen i den papkasse, som er opstillet til samme formål ved kassen i Brugsen.

Sponsorerne er guld værd for Multihuset

Af Bestyrelserne for Fonden og Støtteforeningen bag Multihus Hjortshøj

En væsentlig del af arbejdet omkring etablering af Multihuset sker i samarbejde med en lang række sponsorer. Udover et tiltrængt boost til økonomien bidrager sponsorerne til at skabe en positiv fortælling om Hjortshøj og et engagement i vores by. Samtlige sponsorer tilkendegiver, at de bakker op om huset, fordi det giver mening for dem og en mulighed for at blive synlige i byen og lokalområdet.

Et godt eksempel på lokalt engagement er vores hovedsponsor Sparekassen Kronjylland, som stadig byder flere og flere borgere fra 8530 ind som kunder i deres bank. Hver gang banken får nye kunder fra Hjortshøj, giver banken 500 kr. pr. cpr.nr direkte til Multihuset. Endnu mere vigtigt er det, at vi har en samarbejdspartner til de foreninger, der nu etableres frem mod åbningen af Multihuset. Banken kan hjælpe foreningerne med at få svar på de mange økonomiske spørgsmål, der rejser sig i forbindelse med dette.

Et stærkt samarbejde og sammenhold på tværs af interesser er altafgørende for, at vi kan skabe et Multihus, hvor alle får glæde af hinanden. Og sammen når i mål! Derfor er det vigtigt, at vi interesserer os for sponsorerne, og hvad de faktisk gør for vores by – ligesom de interesserer sig for os.

Foto: Poul Nyholm

Det sker i Hjortshøj

Joy Junction Kor i Hjortshøj

30 – 35 korsangere møder op hver mandag aften kl. 19.30 – 21.45 for at synge sammen. Koraftenen starter med opvarmning af krop og stemmer, og derefter tager vi fat på korsangen, som primært består af rytmiske sange.

Vi har netop nu fået en ny frisk korleder, Mette Sonne, som er uddannet cand. mag. i musik fra Århus Universitet. Sæsonen er lige startet, så vi har foreløbig kun haft én koraften, her fik vi et rigtig godt indtryk af Mette som en dejlig energisk og dygtig korleder. Koret, der har bestået i adskillige år, oplevede sidste år, at vokse fra at være omkring ca. 18 korsangere i august til at være 35 i maj. Samtidig med at vi er vokset kvantitativt, har koret også udviklet sig kvalitativt.

Vi synes selv, at vi er blevet et godt kor. Vi nyder at synge sammen og ser frem til at udvikle os videre i det kommende år. Vi har både sopran, alt, tenor og basser, men som I mange kor, vil det være fint med lidt flere mænd til tenor og basstemmerne. Koret er åbent for optagelse af interesserede på alle stemmer, så længe vi har plads. De kommende tre øvegange til og med d. 16. september, optager vi nye sangere, og der er mulighed for at deltage én gang uden forpligtigelse. Vil du gerne være med, så kontakt:

Mette Sonne tlf 29840937
Mail: mettesonnefriis@yahoo.dk

Venlig hilsen
Anne Littauer
korets koordineringsgruppe

Foredrag om naturvidenskab i Sognegården

Live-streaming af fire foredrag fra Aarhus Universitet. Første foredrag kan ses den 10. oktober.

En række foredrag med naturvidenskabeligt indhold fra Aarhus Universitet vil i den kommende tid blive vist ved live-streaming mange forskellige steder i landet, herunder på Sognegården i Hjortshøj.

Programmet i Sognegården:
Tirsdag 8.10. kl 19.00:
På rumkrydstogt ud i Solsystemet
Tirsdag 22.10. kl 19.00:
Snedige bakterier
Tirsdag 29.10. kl 19.00:
Viden om vand
Tirsdag 12.11. kl 19.00:
Hvordan is og vand dannede Danmark

Der er gratis adgang.

Efterårets program rummer yderligere tre foredrag, men på disse datoer er Sognegården optaget til anden side. De foredrag, der ikke vises, kan i stedet ses på Egå Gymnasium eller Sognegården i Skødstrup

Til foråret håber arrangørerne, at alle foredrag i forårets program kan vises i Sognegården.

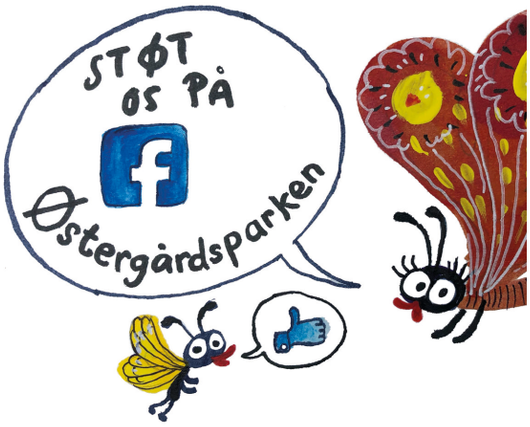

Arrangementer i Sundhedshuset

17. september, aften:
Meditativ Lydhealing-koncert med krystal og metal syngeskåle.

7. oktober, aften:
Efterårsmeditation, v Marie Louise Maegaard.

29. november, aften:
Kom frisk til en aften med velgørende fodbad, øre-akupunktur, mini meditation mm...

Vi hygger om jer og hjælper til at lade op til december!
Find mere info på vores hjemmeside:
www.sundhedshushjortshoj.dk

Anne Zachariasen
Sundhedshus Hjortshøj
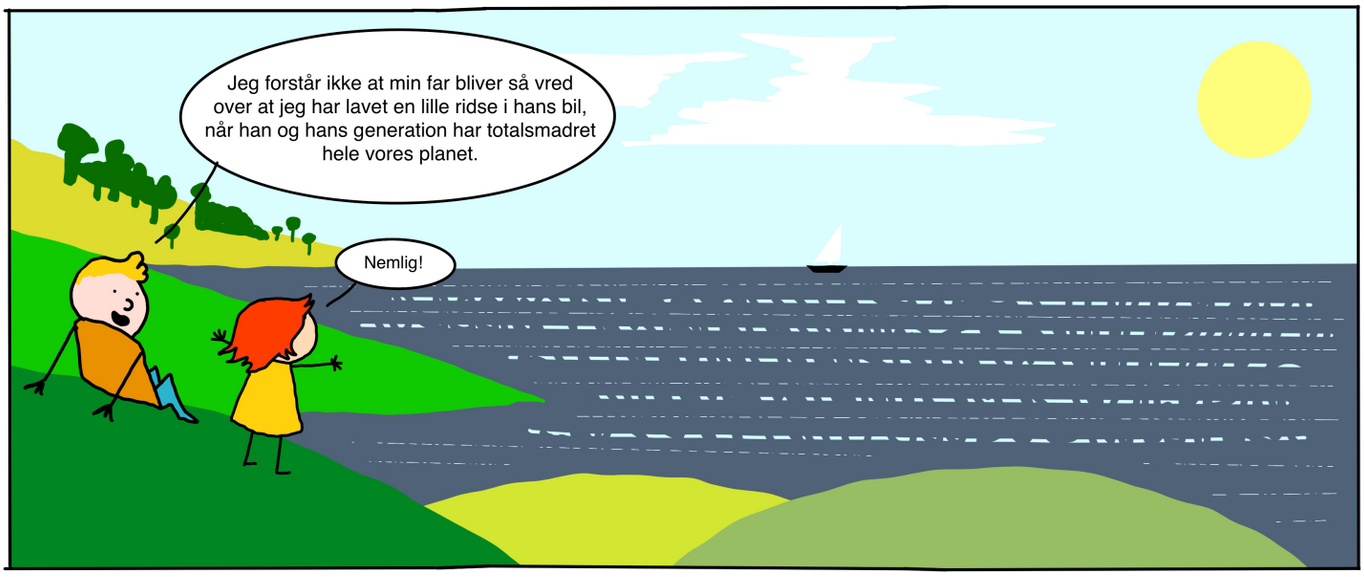
PODER af Mikkel Stubbe Teglbjærg