Lokalblad for beboere i Hjortshøj, Hesselballe, Brandstrup, Kankbølle og Grøttrup

FOLK I HJORTSHØJ

44. årgang - nr. 143 - Marts 2021

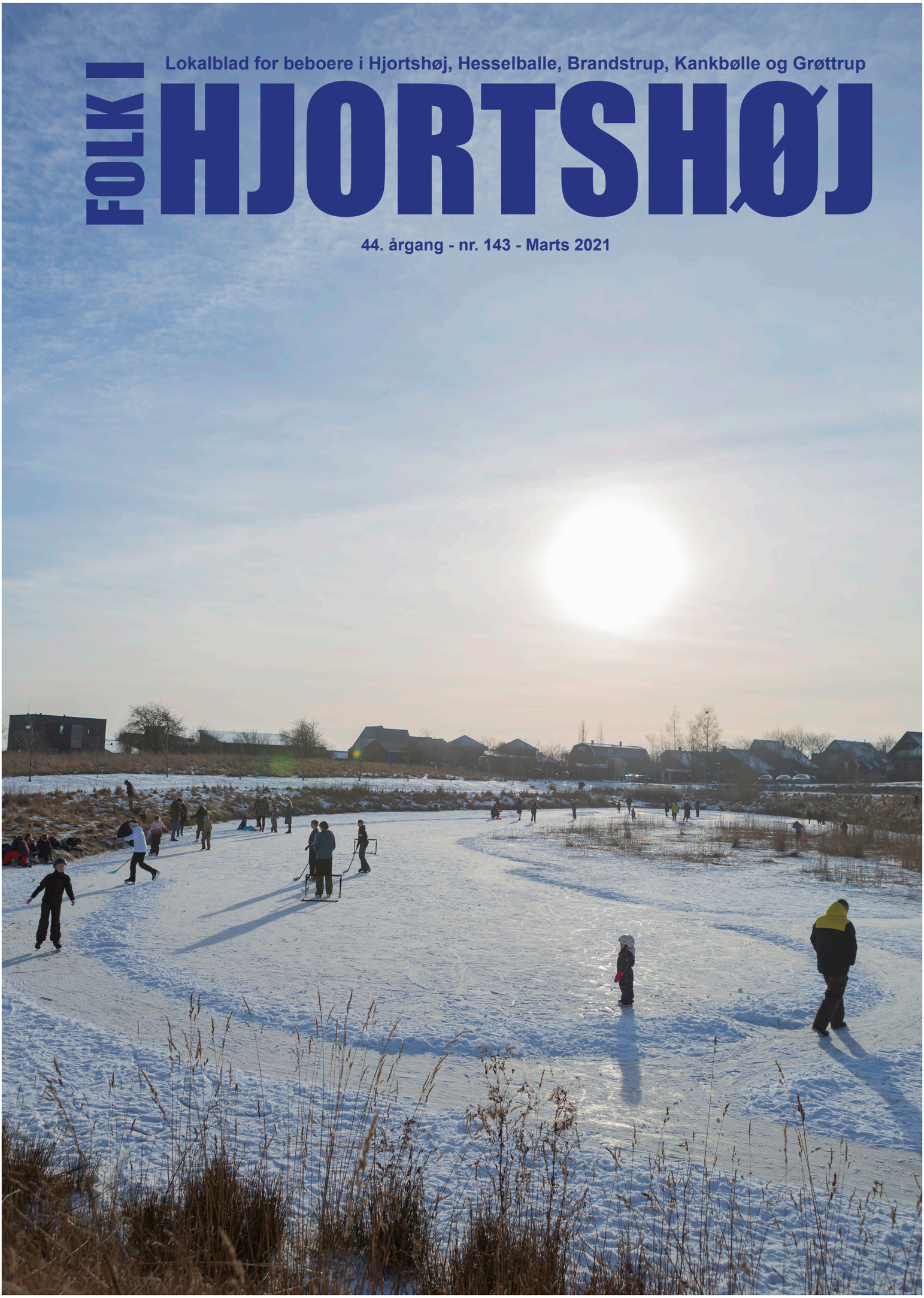

2.b med deres klasselærer Maria Thrane. Foto: Poul Nyholm

Alle gode gange to

Mandag den 8. februar, 2021, kl. 8.10:
For anden gang under Coronatiden, kunne de glade elever i 0. til 4. klasse, indtage deres klasselokaler, og gense kammerater og lærere.
Glæden var ikke til at tage fejl af. *pn*

Priess

EL-SERVICE
Aut. El-installatør
Rasmus Priess

Sæt Priess på el

REPARATION
NYBYGNING
OMBYGNING
EDB ANLÆG
ANTENNEANLÆG
AUTOMATIK
BELYSNING
EL-TAVLER

Øster Kringelvej 15B – 8250 Egå

86 22 60 31

BESTIL EN FLAGALLE
Smedebakken: 300 kr.
Hele byen: 700 kr.

Tag kontakt til:
Anders Bach: 22 45 81 83
Martin Jensen: 86 2252 24

FÅ DIN ANNONCE MED I DET NÆSTE NUMMER AF

FOLK I HJORTSHØJ

EN ANNONCE SOM DENNE KOSTER KUN KR. 280,00

RISHØJGÅRD FARMSHOP

Årstidens frugt & grønt
Blomster
Slik uden tilsætningsstoffer
Helsekost
Dyrefoder - også økologisk

Mejlbyvej 136, 8250 Egå
Tlf. 86 22 01 66

ARRANGEMENTER I HJORTSHØJ

Hvis du vil have noget med i Det sker i Hjortshøj i næste nummer af Folk i Hjortshøj, så send en kort tekst til:
Lars Bødker Smitt
8530lasu@gmail.com

Skriv "FIH" i emnefeltet

FIH 143 layout.indd 2 01.03.2021 12.09

FOLK I HJORTSHØJ
Lokalblad for beboere i Hjortshøj, Hesselballe, Brandstrup, Kankbølle og Grøttrup

REDAKTIONEN
Ansvarshavende redaktør dette nummer:
Lars Bødker Smitt
Tlf. 30 22 85 30
Jesper Odde Madsen
Tlf. 40 40 37 32
Jes Lemming
Tlf. 22 51 82 54
Christina Andersen Reyn
Tlf. 2872 4624
Ulla Birgitte Alkjærsig
Tlf: 5046 2423
Kurt Elmstrøm
Økonomi
Tlf. 86 22 55 14
Poul Nyholm
Fotograf
Tlf. 26 70 60 44
Søren Torp Nielsen
Lay-out
Tlf. 29 21 06 28
Illustratorer:
Ina Marie Graneberg
Esben Würtz Sørensen (Striben)

FORSIDEN
På skøjter på kirkesøen. Foto: Poul Nyholm

BLADET UDGIVES AF HJORTSHØJ LANDSBYFORUM
- et Fællesråd under Aarhus Kommune
Oplag: 1800
Tryk: LaserTryk, Århus N
Artikler, billeder og annoncer sendes til:
Kurt Elmstrøm
Mail: kurtelmstroem@mail.dk

HJEMMESIDE
www.hjortshoj.dk

INFOFOLDER OM HJORTSHØJ TIL NYE BEBOERE
Hanna Rasmussen
Tlf. 86 22 02 84

ANNONCER
Økonomi: Kurt Elmstrøm
ANNONCEPRISER
1/12 side: 280,-
2/12 side: 550,-
3/12 side (en række): 725,-
4/12 side (1 lodret spalte): 880,-
6/12 side (1/2 side): 1100,-
8/12 side (2/3 side): 1225,-
9/12 side (3/4 side): 1275,-
Hel side: 1300,-

Bladet udkommer
4 gange årligt omkring
15.3, 15.6, 15.9 og 15.12

DEADLINE for næste blad er
d. 6. maj 2021
Mail til redaktionen sendes til:
jeslemming50@gmail.com

Redaktørens kommentar

Farvel Mariehøns

Sjældent har en lokal sag bragt sindene så heftigt i kog, som de runde vejbump med hvide pletter, derfor også kaldet Mariehøns. Men de fik kort levetid i Hjortshøj.

Først bruges der kommunale kroner på at etablere pukkelbump på Virupvej, dernæst spørges Landsbyforum og borgerne til råds om bumpene. Måske ikke den mest hensigtsmæssige rækkefølge, mener Landsbyforums formand. Foto: Poul Nyholm.

Af Lars Bødker Smitt

Ja tak til lavere hastighed på Virupvej. Men nej tak til de røde pukkelpump og de dertil hørende stolper midt på vejen. Så kort kan man konkludere flertallets fælles holdning til vinterens hedeste debatemne i Hjortshøj, nemlig de nyetablerede vejbump på Virupvej.

Når dette blad udkommer, er de famøse pukkelbump måske allerede erstattet af de såkaldte pudebump, som skulle være mere skånsomme overfor biler, bilisternes svage rygge, cyklister samt de nærliggende huse!

Og nej, bump-sagen vil ikke blive husket som skoleeksemplet på, hvordan samarbejde mellem kommune og lokalområde gennemføres på den mest smidige og elegante måde.

Snarere vil sagen bidrage til en rysten på hovedet over kommunale beslutninger hen over hovedet på lokalområderne. Ikke godt for tilfredsheden med kommunen, en tilfredshed som i forvejen kan ligge på et lille sted i yderområderne, hvilket blev påvist ved en kommunal undersøgelse sidste år.

Fællesrådet Landsbyforum gennemførte som bekendt en bump-afstemning på Facebook, for at lodde stemningen i byen. Resultatet var klart, idet der lød et nej tak til de etablerede Mariehøns på Virupvej fra over 400 af de cirka 500 borgere, som valgte at stemme.

En sådan afstemning på Facebook er ikke uproblematisk som rettesnor, idet den ikke kan anses for at være repræsentativ, har Landsbyforums formand, Bjarne S. Bendtsen sagt om metoden.

Men resultatet kan tolkes på flere måder. Det var ikke alene en afvisning af en dårlig trafikal løsning, men også et nej til at få en kommunal beslutning om et lokalt spørgsmål trukket ned over hovedet uden at være blevet taget med på råd.

Landsbyforum har fra starten lagt hele ansvaret for miseren over på rådmand Benyamin Simsek, Teknik og Miljø.

Hvis de lokale hensyn og ønsker til trafikdæmpning have være drøftet på forkant, er det sandsynligt, at både udgiften og ulemperne med at udskifte de udskældte pukkelbump kunne have været forhindret, påpeger Bjarne S. Bendtsen.

Han håber, at de lokale ønsker vil blive inddraget i den videre proces – for at afværge yderligere bump på vejen.

FIH 143 layout.indd 3 01.03.2021 12.09

Kom frit frem
- alle brugere af Multihuset

Hvad skal Multihuset rumme? Støtteforeningens brugerudvalg inviterer alle til at bidrage til en mangfoldig anvendelse af huset.

- Huset er for os alle, og det er op til os selv at få det optimale ud af det , siger Kirstine Fuglsang fra Støtteforeningens brugerudvalg. Foto: Poul Nyholm.

Af Lars Bødker Smitt

Kun fantasien sætter grænser for de aktiviteter, som Multihuset vil kunne rumme, når byggerodet om få måneder er ryddet af vejen, hegnet pakket sammen, og dørene slås op for brugerne af det længe ventede hus.

Men hvad er det egentlig, borgerne i Hjortshøj har lyst til at bruge husets store og mindre rum til?

Det spørgsmål er der givetvis rigtig mange svar på. Og selvom huset er stort, så er der trods alt grænser for, hvor mange aktiviteter, som det er muligt at putte ind i det.

Hvem vil være med?

Derfor må der foretages en koordinering og prioritering blandt de mange ønsker og forslag, og centralt i den proces står Støtteforeningens brugerudvalg.

- Vi vil gerne i kontakt med så mange som muligt for at skabe et så bredt udvalg af aktiviteter som muligt. Det handler både om diverse sportsgrene, motionshold, kulturtilbud og til mindre hold, der spiller kort, dyrker yoga, håndarbejde eller hvad de nu føler lyst til at være sammen om, siger Kirstine Fuglsang, der er medlem af brugerudvalget.

- Brugerudvalget er stedet, hvor man møder andre for at finde ud af: Hvem vil være med til min aktivitet ud over mig selv, og hvordan kommer vi i gang Det er stedet at gå hen med sin gode idé.

- Huset er jo netop et multihus – ikke kun en sportshal eller et kulturhus. Men det skal bæres frem af vores eget engagement. Hvis du har en idé, skal du nok være indstillet på selv at være med til at føre den ud i livet. Det er samtidig en sjov måde at være sammen om noget med andre på.

Fokus på fællesskab

Kirstine Fuglsang flyttede til byen fra København i 2017 med sin mand og deres tre børn. De valgte bevidst Hjortshøj ud fra ønsket om at opleve fællesskab, og netop fællesskab nævner Kirstine Fuglsang også som årsag til, at hun gik ind i Støtteforeningen og brugerudvalget.

FIH 143 layout.indd 4 01.03.2021 12.09

- Multihuset skal være et samlingspunkt for alle i byen, hvor børn, unge, ældre og alle dem ind imellem kan mødes hver for sig og på tværs af aldre, siger Kirstine Fuglsang.

Hun ser det som en af udvalgets primære opgaver at samle de forskellige interesser så bredt som muligt for at afspejle borgernes ønsker og behov. Det kan være seniorer, der vil mødes om en aktivitet, eller blot for at drikke en fælles kop kaffe for at snakke med hinanden.

- Vi har fokus på, at der måske mangler tilbud til de unge fra 16 til 25. Hvis de har særlige ønsker, vil vi meget høre om dem. Måske kan vi hjælpe dem i gang med at lave nogle aktiviteter, som passer til dem siger Kirstine Fuglsang.

Brugerudvalget skal på sigt hjælpe fonden bag Multihuset med at fordele haltider og koordinere større begivenheder i huset. Lige nu har vi fokus på gensidig orientering om, hvordan folkene i hhv. Virup IF og kulturforeningen HØJ arbejder på at indsamle midler og tilrettelægger hold og aktiviteter.

Vi vil gerne samle mennesker med engagement og lyst til at deltage i frivilligt arbejde. Målet er at Multihuset skal summe af liv og være til gavn for alle i byen. Man skal føle sig velkommen i huset.

Arbejdsuge i uge 28

Hvis ellers Corona tillader det, planlægger Multihuset en arbejdsuge, hvor alle der har lyst til at give en hånd med, kan deltage. Den finder sted i uge 28, som er fra søndag den 11. juli til lørdag den 17. juli.

Opgaverne handler om alt fra tømrerarbejde, finisharbejde, montering af diverse skærme mv., syning af hynder, til at lave mad til det hårdtarbejdende folk.

Lige meget hvilken kompetence du besidder, så er der brug for den! Det er HER vi for alvor gør huset klar til at kunne tages i brug, og så giver det deltagerne en mulighed for et sneak peak i huset.

Hold øje med Facebook grupperne og næste nummer af Folk I Hjortshøj for nærmere information.

Kalender

FEBRUAR

- Færdiggørelse af terrændæk i huset
- Færdiggørelse af tagarbejde så vi kan få et tæt hus
- Påbegyndelse af installation (EL, VVS og ventilation)

MARTS

- De første udvendige vinduer og døre sættes i
- Installation (EL, VVS og ventilation) fortsætter
- Der sættes lette vægge op

APRIL

- Port sættes i
- Lofter, gulve og aptering påbegyndes
- Springgravsaptering påbegyndes

MAJ

- Halgulv afsluttes
- Diverse test af installation i huset
- Installationer EL, VVS og ventilation afsluttes
- Afleveringsforretning påbegyndes

JUNI

- Huset afleveres til ibrugtagning

I hele perioden pågår der diverse udvendige arbejder.

Man skal føle sig velkommen i huset. Foto: Poul Nyholm

Hvad skal Multihuset rumme?

Hele byen glæder sig til at indtage Multihuset. Men hvad kan huset i det hele taget bruges til? Vi har stillet bestyrelsen for Støtteforeningen en række spørgsmål desangående.

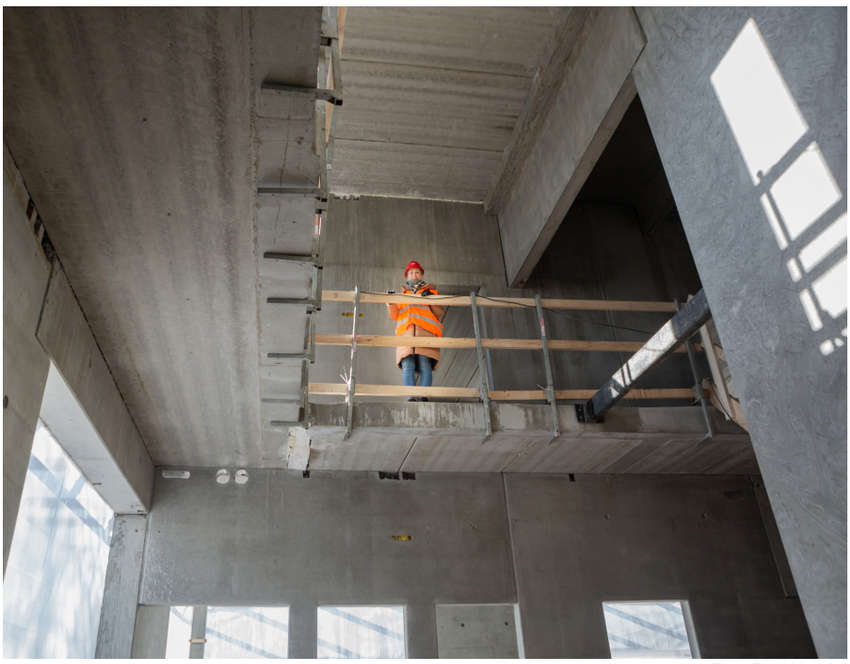

Foto: Poul Nyholm

Af Lars Bødker Smitt

Hvilke typer af sport kan huset rumme?
Alle typer af motionshold vil kunne bruge hallen.

Desuden er der opstregning på gulvet til håndbold – på kortbane og langbane, mini-håndboldbaner, badmintonbaner, volleyballbaner og 3 basketballbaner. Opstregning til tennis i hallen har vi fravalgt.

Hallen er fleksibel, idet den kan deles på midten af en nedsænket foldevæg.

Fodbold bruger de samme streger som håndbold. Men til de enkelte sportsgrene kræves en række faciliteter så som mål, kurve, net, støtter m.v. Disse ting er ikke omfattet af Multihusets økonomi, og derfor afhænger flere sportsgrene af, om vi kommer i mål med de enkelte ting med inventarindsamlingen.

Derfor skal der lyde en stor opfordring til at bidrage til de indsamlinger, så det nødvendige inventar kan blive købt. Følg med på Facebook eller multihushjortshøj.dk om disse indsamlinger.

Derudover kan såvel hallen og som de mindre sale rumme alt fra bridge til mødregrupper, der tumler med deres børn.

Der kommer forhåbentlig også dans, yoga og den slags i multisalene samt forskellige mere klassisk kulturelle aktiviteter som musik og teater.

Springgraven i den ene ende af huset, hvem står for den og hvorfor er den der?
Springgraven er en del af Multihuset på lige fod med hallen, café og salene. Den er der for at gøre det kommende gymnastiktilbud endnu mere attraktivt, og fordi vi også ønsker at stille sådanne faciliteter til rådighed for byens borgere, måske til et fødselsdagsarrangement, men også til skolen.

Bliver der scene, klatrevæg eller andre muligheder?
Klatrevæg kan der potentielt godt etableres, men det kræver midler. Scene lige så.

Hvordan kommer man frem med nye ideer til brug af huset?
Her kan man henvende sig til Støtteforeningens brugerudvalg. Se mere på hjemmesiden multihushjortshøj.dk., og læs foranstående artikel om udvalget.

Hvad bliver prisen for at leje hal og faciliteter?
Prisen afhænger af tiden på dagen. Formiddag og middag er billigere end eftermiddag og aften, og afhænger af, om man er en forening under Aarhus Kommune eller ej. Prisen for hele hallen i dagtimerne er 175 kr. pr. time, og 350 kr. om aftenen.

Springhallen kan lejes for sig til mellem 250 kr. og 400 kr. i timen og kan kombineres med halleje. Salene kan lejes til mellem 100-125 kr. Mødelokalet er billigere.

Bliver der muligheder for at gå til fitness i huset? Måske hen over hele dagen?
Ja, det bliver der. Åbningstider er ikke helt afklaret endnu, men forhåbentlig snakker vi fra kl. 05 til 23.

Hvor mange timer om ugen vil skolen bruge hallen?
Ca. 20 timer om ugen men mere i eksamensperioder.

Bliver der mødelokaler, som kan bookes og bruges af alle?
Ja, der bliver mødelokale med mødefaciliteter.

Åbningstider?
For offentligheden måske 08-22. For personer med nøglebrik, herunder fitnessmedlemmer, ca. 05-23.

Der etableres en cafe, så vidt jeg kan se. Er der ansat en forpagter? Hvor længe holder cafeen åbent hver dag?
Vi er i proces med at finde en forpagter. Målet er at caféen har åbnet i så mange timer som muligt, og hvad økonomien ellers tillader.

FIH 143 layout.indd 6 01.03.2021 12.09

Drømmer du også om en grøn ramme om byens fællesskaber?

Selv i snevejr finder folk vej til Byparken. Dejlige damer danser groove, så forbipasserende drejer hovedet af led, hundefolket lufter de firbenede og hilser venligt på hinanden, børn leger. Det er skønt. Det er Hjortshøj.

Af Rikke Kamstrup
På vegne af Østergårdsgruppen

Når vi snakker med folk i Hjortshøj om Byparken, hører vi ofte, at "vi jo har et dejligt stort grønt område". Mange tænker nemlig på Byparken som hele det forholdsvis store område, som strækker sig fra de hvide huse på Virupvej og op til Hjortshøj Møllevej og Østergårdstoften.

Men det er en vildfarelse. Byparken slutter nemlig ved det levende hegn, som deler det grønne område i to. Arealet syd for det levende hegn blev Hjortshøj tildelt som bypark efter mange års forespørgsler fra Landsbyforum – og derefter blev regnvandsbassinet bygget i 2011-12 og gjorde Byparken markant mindre. Området nord for det levende hegn er derimod udlagt til bebyggelse i kommuneplanen. Et skønt område med kæmpestore gamle træer – kastanjetræer, valnødder, æbler, lind og den smukke, gamle blodbøg.

Engang var det en smuk landbohave omkring den nu nedrevne Østergård. Området har de seneste år lagt jord til teater og musik, børnefødselsdage og FDF-aktiviteter, hundeluftning og hulebygning. Skal der virkelig bygges rækkehuse der?

Siden 2016 har "Østergårdsgruppen" sammen med Landsbyforum kæmpet for, at den gamle Østergårdshave skal bevares som grønt område og indlemmes som en del af Byparken til glæde for os alle i Hjortshøj – et fælles mødested og grønt åndehul.

Tegning: Ina Graneberg

Underskriftsindsamling
I 2017 samlede Østergårdsgruppen 907 underskrifter ind fra stemmeberettigede i Hjortshøj, som ønskede det samme. Det gjorde uden tvivl indtryk på beslutningstagerne Aarhus Kommune. Og stort indtryk må det også have gjort, da der indkom ikke mindre end 50 høringssvar fra borgere i Hjortshøj på "Kommuneplan 2017"; høringssvar som forhold sig kritisk til planen om at bebygge den gamle Østergårdshave. Høringssvarene omhandlende Østergårdshaven udgjorde en fjerdedel af alle høringssvar, som indkom i hele Aarhus Kommune!

Og hvad er der så sket siden 2017?
Det korte svar er: ikke meget.
Dog er der igangsat en proces med en helhedsplan, og der har været afholdt borgermøde og workshop, men planen om at bygge rækkehuse eller lignende er stadig ikke skrinlagt. I mellemtiden gror den gamle have delvist til, og tornet brombærkrat gør området sværere tilgængeligt. I Østergårdsgruppen holder vi os orienteret med jævnlige kontakter til kommunen i håb om, at planen ændres – og vi er klar til at gøre indsigelser igen.

I mellemtiden tramper vi stier i græsset og drømmer om alt det, som en dejlig stor bypark ville kunne rumme: Områder med vild natur og områder med mere "tæmmet" beplantning, borde og bænke, naturlegeplads, dyreliv og vilde blomster – og ikke mindst drømmer vi om al den aktivitet, parken vil give plads til, hvad enten man er til teater under åben himmel, udendørs træning eller til at mødes med byfæller til picnic eller en fredagsøl under blodbøgen.

Vil du holde dig orienteret om, hvad der sker ift. den gamle Østergårdshave og støtte op om kampen for en større bypark? Måske har du også ideer til, hvad parken kunne indeholde? Eller har du lyst til at lave en åben aktivitet i Byparken/den gamle Østergårdshave? Så meld dig ind i Facebookgruppen "Østergårdsparken" - og inviter din nabo til at gøre det samme.

FIH 143 layout.indd 7 01.03.2021 12.09

Som de første forårsdage
Iben krogsdal

1. Som de første forårsdage
hvor man får sit liv tilbage
og man bliver ført og fundet
af en sol der kun har blundet

2. Som den første kvidretone
fra en fugl der fandt sin trone
selv få vinger! Selv få stemme!
Føle man er rigtigt hjemme

3. Som den stille vind mod huden
sol der flakser ind ad ruden
strejfet af en andens drømme
nåderegn i stride strømme

4. Sådan kommer du fra siden
og fra oven hele tiden!
Selv den mest forladte livsegn
viser små men stærke livstegn

5. Der hvor vi var vinterdøde
lægger du dit stævnemøde
tvivlen vi gik rundt og havde
siver gennem lyse blade

6. Åh, vi krammer, klemmer, favner
dem vi elsker, dem vi savner!
Når du sådan forårsfrister
kan vi leve skønt vi mister

7. Gud, du milde dyneløfter!
Plant os ud i dine grøfter
lad os vokse vildt og roligt
ud i alt der er utroligt

Illustration Ina Marie Graneberg

Som de første forårsdage

Hjortshøjforfatteren Iben Krogsdal har skrevet denne forårssang/salme, som er et af hendes ti bidrag til den nye Højskolesangbog. Sangen har nr. 286 i sangbogen. Vi læser også teksten som en aktuel kommentar til længslen efter livet på den anden side af Coronapandemien. Melodien, skrevet af Janne Mark, kan du finde på Youtube. *jl*

FIH 143 layout.indd 8 01.03.2021 12.09

DET SKER I HJORTSHØJ KIRKE

MARTS • APRIL • MAJ 2021

Se flere aktiviteter på **www.hjortshoejkirke.dk**

HJORTSHØJ KIRKES AKTIVITETSKALENDER

MARTS (Ingen arrangementer med fremmøde)

Mandag d. 1.3. – søndag d. 14.3.	Folkekirkens Nødhjælp Sogneindsamling
APRIL	
Torsdag d. 15.4. kl. 14.30	Torsdagscafé
MAJ	
Torsdag d. 6.5. kl. 14.30	Torsdagscafé
Fredag d. 7.5. kl. 11.00	Fredagsmatiné
Søndag d. 16.5. kl. 15.00	Koncert - Sopran, trompet og orgel
Torsdag d. 20.5. kl. 14.30	Torsdagscafé
Torsdag d. 27.5. kl. 19.30	Sangaften
JUNI	
Torsdag d. 3.6. kl. 14.30	Torsdagscafé
Søndag d. 13.6. kl. 15.00	Sommerkoncert med kirkens kor

Vi håber at kunne ses igen snart i Sognegården og at ovenstående kan gennemføres!

ÅBEN KIRKE I HELE MARTS

HVER TIRSDAG OG TORSDAG MELLEM KL. 14 OG 16

Kirken er åben for menighed til ro og fordybelse.

Max 5 gæster af gangen.

Der skal bæres mundbind ved ind- og udgang i kirken.

Vi samler ind digitalt til verdens fattigste.
Sammen gør vi en forskel for mennesker i yderste nød.

HVORFOR

For lige nu står problemerne i kø for verdens fattigste. Mens klimaforandringernes konsekvenser er en realitet, har coronapandemien været med til at forværre problemer, der eksisterede i forvejen. Sult, ulighed og konflikter.
Din støtte hjælper verdens fattigste med at skaffe adgang til rent drikkevand, så ingen må tørste. Dyrke små køkkenhaver, der sikrer varieret kost, så ingen må gå sultne i seng. Plante træer, der sikrer et bedre klima og en grønnere fremtid.

Hjortshøj Sogn
er igen med i indsamlingen til
Folkekirkens nødhjælp
fra 1.-14. marts 2021

Vores indsamlingsmål i 2021 er 21.000 kr.

MobilePay 114400
Skriv i kommentarfelt 8249-99

MobilePay

Hjortshøj Kirke • Smedebakken 14 • 8530 Hjortshøj
Hjemmeside: www.hjortshoejkirke.dk • Facebook: **fb.me/hjortshoejkirke**

FIH 143 layout.indd 9 01.03.2021 12.09

Vimby Høkeren

Facebook: Vimby Høkeren og økologisk bageri

Friskbagt rugbrød, stenovnshvedebrød både på surdej og gær, samt glutenfri brød.
Friskbagte kager. Byens berømte hindbærsnitter, lørdagskringle som vor mor lavede den, måske bedre. Også glutenfri kager.
Økologisk kød, bl.a svinekød af egen avl og kylling fra Gothenborg, Them
Færdigretter og pizzaer lige til at tage med hjem og varme. Både med og uden kød.
Et stort udvalg af kolonialvarer, chokolader, vin, øl.
Is fra De 4 Istider og meget mere.
I æggedøgneren kan du købe gode græsæg døgnet rundt.

VIMBY

Åbningstider

Tir.	14 - 18
Ons.	14 - 18
Tor	14 - 18
Lø.	9.30 - 14

Bestilling af brød, kager og færdigretter m.m. sendes til **bageri@vimby.dk**,
Vi bager glutenfrit brød på bestilling.

VIMBY er en socialøkonomisk fond og virksomhed med eget bageri, dagligvarebutik og hønseri.

Vi arbejder med:
Mennesker - Økologi - Kvalitet - Lokale råvarer.

Gl. Kirkevej 116 A, Hjortshøj

Fonden drives af ansatte og frivillige fra lokalområdet i Hjortshøj. Al økonomisk overskud geninvesteres i virksomheden.
Der er ingen personlig profit.

Vi har ansat en del mennesker der har brug for særlige arbejdsvilkår.
Når du køber varer hos os, støtter du lokale meningsfulde arbejdspladser og økologi i dagligdagen.

BLIV FRIVILLIG I GENBRUGSBUTIKKEN

GENBRUG ER KLIMAVENLIGT - GENBRUG GIVER MENING - GENBRUG ER BILLIGERE

Hvis du har lyst til at gøre en indsats for klimaet og har lyst til at være med i et hyggeligt fællesskab, kan du blive frivillig lige her i din egen by.

Vi har brug for folk til at stå i butikken, og være med til at sortere tøj m.m.
Vi får meget tøj. Modeindustrien er en af de værste brancher i forhold til CO_2 udslip, så jo mere vi kan genbruge vores tøj, jo bedre.
Du er med til at bestemme hvordan vi driver butikken, og kan bidrage på det niveau, der passer til din hverdag.
Overskuddet går til henholdsvis Vimby og Landsbypuljen med 50% til hver.
Alle der er medlem af Landsbyliv kan søge puljen til aktiviteter i byen.

Se www.landsbyliv.dk, hvis du vil se hvad Landsbyliv støtter

Landsbyliv i Hjortshøj

Skriv til: elisabeth@landsbyliv.dk, hvis du er interesseret..

Åbningstider: Tir., ons., tors., fre., fra 15 til 18. Lør. fra 11 til 14

FIH 143 layout.indd 10 01.03.2021 12.09

Dagli' Brugsen

Frisk, billig og lige i nærheden

Åben hver dag fra 7.30 - 20.00

Brugsen Hjortshøj, Hundkærvej 2, tlf. 86 22 08 22

HJORTSHØJ FORSAMLINGSHUS

Smedebakken 8 · 8530 Hjortshøj

Tlf. 86 22 14 89

www.hjortshoejforsamlingshus.dk

- BANKO HVER TORSDAG
- UDLEJNING
- ARRANGEMENTER
- JULEMARKED

SMEDEBAKKENS AUTO I/S

SMEDEBAKKEN 1
8530 HJORTSHØJ
TLF. 86 22 63 66

Tilsluttet Centralforeningen af Autoreparatører i Danmark

PER JØRGENSEN

ANLÆGSGARTNER
BROLÆGGER

Nyanlæg
Vedligeholdelse
Brolægning
Beskæring
Træfældning
Snerydning

Kankbølle

Tlf.: 8622 7060
Mobil: 2126 0235

HJORTSHØJ

TØMRER- OG SNEDKERFORRETNING

Frode Nielsens Efterf. Aps
Risvangsvej 30, Hårup - 8530 Hjortshøj
Tlf. 86 22 04 68 - Fax 86 22 95 92
www.hjtsdk.dk

byg garanti
www.byggaranti.dk

Er du mindst 60 år?

Så kom og spil floorball i Multihuset

Af Flemming Stubkjær Hüttel

Gør ligesom 12.500 andre danskere og spil floorball. Floorball kender du måske bedre som hockey! Floorball er først og fremmest sjovt at spille og så er det på mange måder nemt at komme i gang med og gå til.

Alle kan være med - på tværs af højde og drøjde og tekniske færdigheder. DGI skriver, at floorball er "..en sund og effektiv motionsform i en uformel ramme, hvor fællesskab, spilleglæde og gode oplevelser vægtes højt." Og så er der ifølge Center for Holdspil og Sundhed dokumenteret sundhedsfremmende effekter ved hockey.

Virup IF Floorball har sikret sig 10.000 kr. fra Senior Aktivitets Puljen under Aarhus Kommune til opstart af floorball for seniorer over 60 år. Virup IF Floorball er endnu ikke en del af Multihusets inventarindsamling, så lidt i det skjulte har floorballafdelingen på et par måneder samlet hele 35.345 støttekroner ind til bander, mål, stave, bolde m.m. Og vi har tænkt os at fortsætte fondansøgningerne, til vi har nået vores budget mål på 65.345kr.

Virup IF Floorball stiller alle omtalte materialer til rådighed, så det kræver blot én igangsætter og en masse fremmødte for at starte spillet. Både damer og herrer er velkommen på holdet for seniorer.

Er du den nye spiller på Virup IF's floorballhold for seniorer? Hvis du vil tilmeldes holdet eller høre mere, så skynd dig at skrive til Flemming Stubkjær Hüttel på tlf. 25882120 eller flemming.hyttel@gmail.com. Tilmeldingen til holdet er begyndt, og de første tilmeldinger er tikket ind! Der er deltagerbegrænsning på 20 spillere.

Ishockey har en kort sæson i modsætning til floorball.
Foto: Poul Nyholm

FÅ DIN ANNONCE MED I DET NÆSTE NUMMER AF

FOLK I HJORTSHØJ

EN ANNONCE SOM DENNE KOSTER KUN KR. 280,00

Hjælp til alle computer problemer.

Mikael Hermansson
Hjortshøj
www.vfcomputing.dk
Telefon: 30 11 24 56
300 kr/time.
Vi aftaler en maks pris.
Også hjemme hos Dem.

hvidevare experten

århus HÅRDE HVIDEVARER

NØRREGADE 10-14 . 8000 ÅRHUS C

TLF. 86 19 89 11

FIH 143 layout.indd 12 01.03.2021 12.09

Kan cykelstien forbedres? Foto: Søren Torp

Aktuelle emner i Landsbyforum

Af Jes Lemming i samarbejde med Bjarne S. Bendtsen, formand for Landsbyforum.

Helhedsplanen for Hjortshøj
Endnu et "benspænd" mod en udformning af, hvordan byen skal udvikle sig fremover har set dagens lys. Rådmanden for Teknik og Miljø har fremlagt en temaplan for alle boligtyper, som skal drøftes i byrådet først.

Derfor kan man af gode grunde ikke komme videre med helhedsplanen, som blev annonceret første gang i december 2018. Bestyrelsen håber på, at kunne få en repræsentant fra kommunen til at redegøre for det i forbindelse med den kommende generalforsamling.

COOPs opkøb af grunde på Hundkærvej
Emnet har fået stor opmærksomhed på Facebook-gruppen 8530-Hjortshøj, men Landbyforum har intet hørt hverken fra Coop eller de "devolopere", der ellers tidligere har været kontakt med.

- Hvis COOP vil bygge dér, så kan de jo gøre det - det er jo inden for det udpegede bycenter, som er kommunens politik, udtaler Bjarne S. Bendsen, formand for Landbyforum.

Generalforsamling i Landsbyforum den 15. april – måske på Meet.
Den ordinære generalforsamling i Landsbyforum 2021 er fastsat til den 15. april i Sognegården. Alle håber, at de gældende forsamlingsrestriktioner til den tid er ophævet, så der kan være fysisk fremmøde. Men skulle det ikke være tilfældet holdes mødet via Meet.

Rationalet er, at den slags digitale møder nu fungerer rimeligt, og man vil helst undgå at udsætte generalforsamlingen flere gange, som det skete sidste år. Se omtalen andetsteds på siden.

Opgradering af cykelsti på Mejlbyvej
Landsbyforum har fået en henvendelse om at få etableret en egentlig cykelsti på Mejlbyvej fra Egå til Gl. Egå, og gerne gennem/udenom Gl. Egå.

Støj fra motorvejen
Trafikken og dermed støjen fra Djurslandsmotorvejen er stigende, det har en anden lokal borger henvendt sig til Landsbyforum om.

Ungeråd
Landbyforum har længe forsøgt at etablere et ungeråd i Hjorthøj. Kontakt formanden eller et medlem af bestyrelsen, hvis du vil være med til st få sat skub i tingene.

Kommunalvalg
Bestyrelsen er så småt ved at lægge planer for, hvilke emner, der skal fokuseres på frem mod kommunalvalget til efteråret. De allerede nævnte emner om cykelsti og motorvejsstøj er oplagte emner ud over det vel vigtigste i den sammenhæng: byparken. Der vil også denne gang blive arrangerer et vælgermøde, når den tid oprinder.

Generalforsamling i Landsbyforum

Generalforsamlingen afholdes d. 15. april kl. 19.30 i Sognegården, hvis det er muligt, ellers på Meet.

Nærmere information følger på landsbyportalen, Facebook og plakater, når tiden nærmer sig.

Dagsorden i henhold til vedtægterne:

1. Valg af dirigent
2. Valg af referent
3. Beretning.
4. Regnskab.
5. Indkomne forslag
6. Valg
7. Eventuelt

Else Mikél Jensen og Jesper Markward Olsen er på valg, begge modtager genvalg. Ove Overgaard Nielsen har valgt at trække sig fra bestyrelsen, suppleant Nanna Schneidermann er på valg, og desuden skal skal vælges en ekstra suppleant, da der kun har været en suppleant i bestyrelsen i det forgangne år. Alle opfordres til at stille op.

Forslag til generalforsamlingen skal være bestyrelsen i hænde senest 6 dage før generalforsamlingens afholdelse.

Alle er velkomne.
Fællesrådet Hjortshøj Landsbyforum

FIH 143 layout.indd 13 01.03.2021 12.09

O-løb gør dig klogere på din by

Corona-sikker udgave af O-løb rundt i Hjortshøj gennemført med succes.

Af Jes Lemming
Foto: Tenna Eliasen

Tenna Eliasen og hendes familie har i de sidste 5 år arrangeret det traditionsrige O-Løb på Pop-Up Hjort festivalen og hun var træt af at Pop up-festivalen i år er blev aflyst pga. corona. Derfor tog familien initiativ til en ny corona-sikker udgave, der var tilpasset de mange gåture, som mange familier alligevel går i disse corona-tider.

Enkelt koncept

"Alle kan være med, og mens du får luft og motion, lærer du måske også noget nyt om vores landsby.

Så tag din ven eller familie i hånden og gå ned i Dagli'Brugsen og hent kortet til ruten.

Alt du skal bruge er en kuglepen og en smartphone med en QR-kode læser.

Hver post indeholder en historie og et spørgsmål om Hjortshøj. På søndag den 21.02.2021 kl. 17 slutter løbet, og der findes en vinder af den her mega lækre gavekurv, som er sponsoreret af Dagli'Brugsen. Vi håber i har lyst til at lege med!"

Sådan skrev hun i et opslag i Facebook gruppen 8530 Hjortshøj. Tenna havde fået en række borgere i byen til at lave et lille videoklip med en historie og et spørgsmål, og hun havde derefter opsat skilte med QR kode på udvalgte steder i byrummet. Ved hver post fik man fortalt en lille historie fra byen og stillet et spørgsmål.

Der var 37 besvarelser ved fristens udløb og vinderen blev Miquel Mikkelsen, der fik en flot kurv fra DagligBrugsen i Hjortshøj.

Mai og Tim Nicholson med det kendte logo for O-løbet og den flotte gavekurv fra DagliBrugsen

GÆT SELV MED

Svaret findes et andet sted i bladet.

1. Hvilke varer har solgt særlig godt under Corona krisen i DagligBrugsen?
2. Hvordan markerede man slutningen af krigen 1848-50 (Treårskrigen)?
3. Hvor er Hjortshøjs kirkes gamle klokke?
4. Hvor mange æg lægger hønsene i Andelssamfundet?
5. Hvor mange penge har borgerne i Hjortshøj samlet ammen i alt til Multihuset?
6. Hvor kommer vandet fra Helligkilden bag skolen fra?
7. Hvad hedder kunstneren som spillede for de kongelige efter sin koncert ved sensommerfesten Hjortshøj?
8. Hvor kommer strømmen til husene i Æblelunden fra?

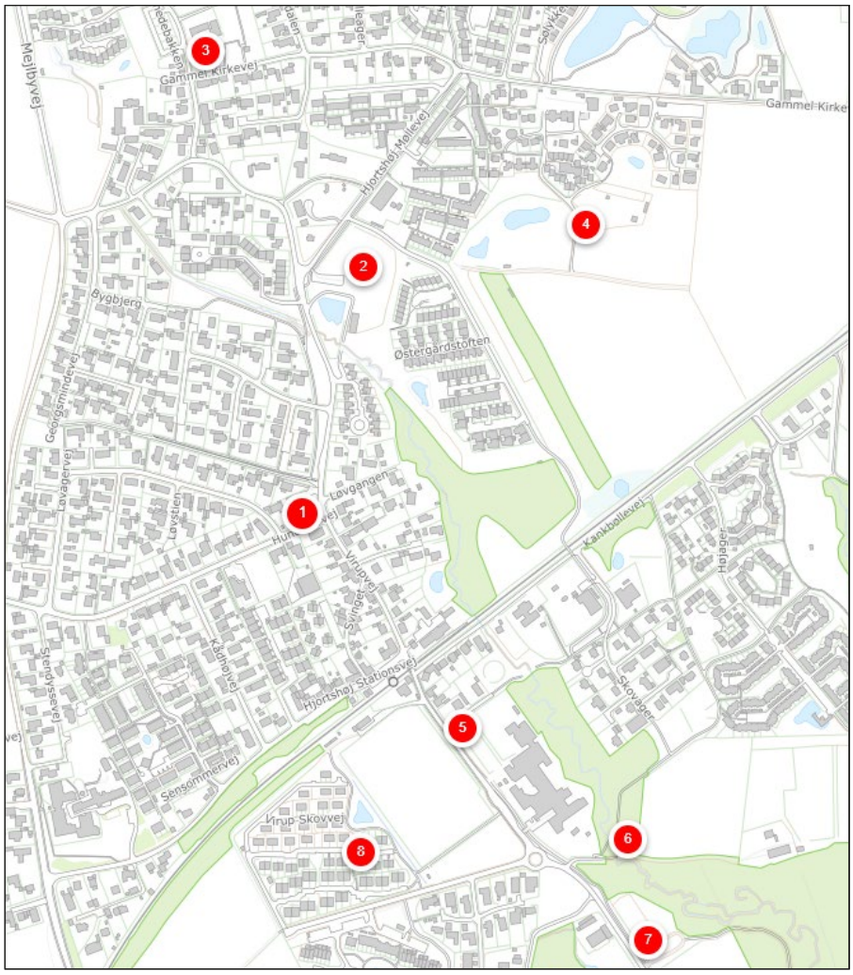

FIH 143 layout.indd 14 01.03.2021 12.09

Kommunen giver frø til at skabe blomsterenge

Skal der sås blomsterenge i Hjortshøj? I så fald kan kommunen levere de nødvendige frø.

Find et godt areal til en blomstereng – så donerer kommunen de nødvendige frø. Ansøgning skal ske via Landsbyforum.

Af Lars Bødker Smitt

Vilde blomster er godt for næsten alt, ikke mindst for bier og andre insekter – samt for mennesker.

Aarhus Kommune får stadig flere henvendelser om, at ændre de grønne områder i en mere vild retning, som tilgodeser dyre- og plantelivet. Og nu går kommunen skridtet videre, nemlig til også at bidrage til omstilling til mere naturnær pleje af private arealer, herunder arealer, der ejes af grundejerforeninger.

Det sker ved, at kommunen har skabt en frøpulje med egnede blomsterfrø, som hele kommunen kan få del i.

For få del i frøpuljen skal der ansøges via de lokale fællesråd, i Hjortshøj er det Landsbyforum. Men det forventes, at interesserede selv udfylder ansøgningen for det areal, der tænkes omlagt til blomstereng.

Krav for få frø

Kriterierne for at få blomsterfrø er:
- arealet skal være offentligt tilgængeligt.
- det skal være mindst 200 kvadratmeter stort.
- ejeren af arealet skal være indforstået med etableringen.
- arealet må ikke være kommunalt ejet.

Ansøgningen skal indeholde et kort med afmærkning af, hvor blomsterengen tænkes placeret, fakta om størrelse samt foto og beskrivelse af arealerne.

I frøpuljen er afsat frø til 3000 kvadratmeter pr. fællesråd. Det vil sige, at der i Hjortshøjområdet kan sås blomstereng på et areal, svarende til knap 4 håndboldbaner, hvis hele byens andel af frø bliver en realitet i form af blomsterenge.

Hvis ordningen bliver en succes, vil der muligvis blive udbudt nye frøpuljer senere.

På Aarhus Kommunes hjemmeside samt på Facebook siden ”Natur og miljø i Århus” findes en nærmere beskrivelse af, hvordan man får del i frøpuljen.

Der er ansøgningsfrist den 22. marts. Men ansøgninger være sendt til Landsbyforum nogle dage før for at overholde tidsfristen.

SVAR PÅ O-LØBET
8 SPØRGSMÅL OM HJORTSHØJ

1. En af de varer, der har solgt særlig godt i Dagli'Brugsen under Corona, er vin.
2. Der blev plantet en blodbøg ved Østergaarden for at markere slutningen på treårskrigen.
3. Hjortshøj Kirke fik hele to klokker af en rig bonde. Den gamle klokke blev sendt til en menighed i Thailand.
4. Hønsene i Andelssamfundet lægger 170 æg
5. Vi i Hjortshøj har til sammen samlet 2.493.651 kr. ind til Multihuset.
6. Vandet i den hellige kilde udspringer fra 40 meters dybde.
7. Sofie og hendes band Dohpa spillede først til sensummer festen i Hjortshøj og bagefter for de kongelige.
8. Husene i Æblelunden får deres strøm fra solceller på tagene.

FIH 143 layout.indd 15 01.03.2021 12.09

Det sker i Hjortshøj

Streaming af naturvidenskabelige foredrag

Successen fortsætter i 2021 i sognegaarden i Hjortshøj

9. februar:
Hvordan får jeg et langt liv

23. februar:
Vores sanser

2. marts:
Vandet under vores fødder, hvordan beskytter vi det

9. marts:
Big bang og det usynlige univers

16. marts
Pandemier i de sidste 200 år

13. april:
Magtfulde mikrober der gavner dig

27. april:
Sære sanser

Ændringer på grund af covid 19 kan forekomme.

Lone Jacobsen

Infoskærm Brugsen

Aarhus Kommunes "Oplandsudvalg" afprøver nye veje, for at styrke dialogen mellem kommune og borgere. Et nyt tiltag er opsætning af infoskærme, som den der forleden blev monteret i Dagli'Brugsen. Det er planen, at der opsættes yderligere 2 til 3 skærme i Hjortshøj: én på biblioteket/Virupskolen, én i Multihuset og måske en i Høkeren i Andelssamfundet.

Opsætning og teknisk drift af skærmene betales af kommunen, som også i begrænset omfang kan informere på skærmen. Men hovedideen er at byens borgere kan holde hinanden orienteret om hvad der sker i byen. Til det formål vil der blive samlet en redaktionsgruppe, som skal vedligeholde indholdet på skærmene. Foto: Poul Nyholm. *pn*

REN BY

REN by - igen. Vi samler affald, ikke penge, men affald i naturen, langs veje og stier.

Affaldsindsamling
lørdag den 17. april kl. 9:30
ved Brugsen

Her er Brugsen igen i år vært ved et rundstykke og kaffe /juice.
Herefter har vi affaldsposer og ruterne klar, men mangler hænder.
I får frisk luft, og vi får alle en renere by at færdes i.
Et familiearrangement, hvor alle kan være med.
REN BY i samarbejde med Brugsen og Danmarks Naturfredningsforening.

STRIBEN - af Esben Würtz Sørensen

FIH 143 layout.indd 16 01.03.2021 12.09