FOLK I HJORTSHØJ

48. årgang - nr. 166 - December 2026

Lokalblad for Hjortshøj, Hesselballe, Brandstrup, Kankbølle og Grøttrup

hvidevare experten
århus HÅRDE HVIDEVARER
NØRREGADE 10-14 . 8000 ÅRHUS C
TLF. 86 19 89 11

BESTIL EN FLAGALLE
Smedebakken: 300 kr.
Hele byen: 700 kr.
KONTAKT:
Martin Jensen
4087 4512
Carl-Vilhelm Rasmussen
2069 9637

Priess
EL-SERVICE
Aut. El-installatør
Rasmus Priess
Sæt Priess på el
REPARATION
NYBYGNING
OMBYGNING
EDB ANLÆG
ANTENNEANLÆG
AUTOMATIK
BELYSNING
EL-TAVLER
Øster Kringelvej 15B – 8250 Egå
86 22 60 31

Fornyelse er snart en realitet på Stationspladsen



Visualisering. Aarhus Kommune

Af bestyrelsen for Landsbyforum Hjortshøj

Som de fleste i Hjortshøj nok har hørt, og som man også har kunnet læse om her i bladet, senest i juni-udgaven, er vores stationsplads blevet udpeget af Aarhus kommune til at blive fornyet og forskønnet.

Lang proces

Processen startede for over et år siden med et indledende møde mellem Landsbyforums bestyrelse og kommunens folk, hvor bestyrelsen bl.a. fortalte om pladsen som et omdrejningssted i Hjortshøj i forhold til skole, indkøb, transport og information. Mødet blev fra kommunens side i august 2025 fulgt op med en formiddag sammen med skoleelever fra Virupskolen og et efterfølgende 'pop-op'-event på Stationspladsen, hvor man ud over at få en kop kaffe også havde mulighed for at stille spørgsmål og komme med idéer og ønsker til pladsen. Alle disse input blev der samlet op på, og dialogen flyttede over på "Deltag Aarhus", hvor borgerne kunne give deres besyv med.

Der mangler et par detaljer

Det er over et år siden, og det er klart, at alle er nysgerrige efter at se, hvad der nu rent faktisk skal komme til at ske med pladsen. Men ting tager tid i vores kommune, og der er enkelte sager, der skal afklares i forhold til bl.a. vejforløb, lige som der stadig er en dialog i gang med letbanen, som er ejer af på- og afstigningsområderne. På et område forbliver alt dog ved det gamle: stoppestedet mod Grenå skal fortsat ligge på den anden side af Virupvej.

Men sådan kommer det nok til at se ud

Landsbyforum har nu endelig fået tilladelse til at publicere et par visualiseringer af pladsen, som den ret sandsynligt kommer til at se ud. Og så håber vi snarest at kunne fremvise de endelige tegninger for stationspladsen. Det bliver måske årets julegave til byen, for kommunen har oplyst os om, at ombygning af Hjortshøj Stationsplads forventes påbegyndt i starten af 2027.

Følg med i nyheder fra Hjortshøj Landsbyforum på Facebook eller Hjortshoj.dk.

FOLK I HJORTSHØJ

REDAKTIONEN

Jes Lemming
jeslemming50@gmail.com
Ansvarshavende redaktør

Lars Bødker Smitt
8530lasu@gmail.com

Niels Ejbye-Ernst
nejbye@gmail.com

Diana Bennedbæk
diana.bennedbaek@gmail.com

Turi Meyhoff
meyhoff.turi@gmail.com

Kurt Elmstrøm
Økonomi, distribution og annoncer
kurtelmstroem@mail.dk

Henrik Dreyer
henrik@dreyer-sorensen.dk

Søren Torp Nielsen
Lay-out
storpn@gmail.com

Lene Drewsen
Korrektur

Ina Marie Graneberg
inagraneberg@gmail.com
Illustrator

Esben Würtz Sørensen
esbenwurtz@gmail.com
Illustrator

BLADET UDGIVES AF HJORTSHØJ LANDSBYFORUM

www.hjortshoj.dk

Fællesråd under Aarhus Kommune

Oplag: 1800, Tryk: LaserTryk, Århus N

ANNONCER

Annoncer sendes til:

Kurt Elmstrøm
kurtelmstroem@mail.dk

Annoncepriser:

1/12 side: 400,-

2/12 side: 600,-

3/12 side (en række): 800,-

4/12 side (1 lodret spalte): 900,-

6/12 side (1/2 side): 1100,-

8/12 side (2/3 side): 1200,-

9/12 side (3/4 side): 1300,-

Hel side: 1400,-

DEADLINE for næste blad er d. 15/2 2027

Mail til redaktionen sendes til:
Lars Bødker Smitt
8530lasu@gmail.com

Bladet udkommer
4 gange årligt omkring
5.3, 5.6, 5.9 og 5.12

FORSIDEN

Byggeri af COOP 365 på Hundkærvej.
Foto: Henrik Dreyer.

Det bobler

Det bobler af aktivitet og pop-up begivenheder i vores dejlige landsby.

Nogle har være bygget op gennem mange år, f.eks, Viruphuset, hvor nogle af de ældste i byen siger, at det startede i 1970´erne, som ønsket om en hal ved skolen. I årene efter blev der gjort mange forsøg på at realisere drømmen, men projekterne stødte mod forhindringer af flere forskellige slags. I 2015 blev tankerne mere konkrete og en lang række af frivillige fik igangsat en proces der endte med at Viruphuset kunne indvies den 14. november 2021.

Viruphuset fejrede den 14. november 2026 sin 5 års fødselsdag med et åben hus arrangement, med aktiviteter i hallen for børn og unge og taler og underholdning for de voksne i Café V og Kultursalen.

Formanden for "Fonden Multihus Hjortshøj", Bodil Meldgård ønskede den femårige tillykke med fødselsdagen og sagde:

- Som 5 årig, har man lært at stå på egne ben og man har næsten fået sin egen personlighed og man er fuld af energi og gode ideer, og det passer rigtig godt på vores Viruphus, men som alle andre børn starter historien længe før, for der er rigtig meget man skal have styr på for få et lille barn.

Hendes ærinde var at hylde alle de personer i Støtteforeningen og Fondens første bestyrelse, der gjorde det muligt og alle de personer i byen der bakkede op både moralsk og økonomisk.

- Viruphuset blev ikke bare bygget af mursten og beton, men af mennesker, der vil fællesskabet. Vi har fået et hus med idræt, musik, kultur, kaffe, dagens ret og masser af fælleskab, hvor børn unge og voksne mødes, understregede hun.

Og udviklingen fortsætter. Viruphuset er åbent for alle de initiativer, der kan støtte op om disse tanker. Folk i Hjortshøj ønsker også den femårige tillykke med fødselsdagen. Det bliver spændende at se, hvad der sker, når huset bliver "teenager", som Bodil Meldgård sagde.

I to artikler i bladet, kan du desuden læse om udsmykningen af bygningen udvendigt.

Når man bladrer tilbage i tidligere numre af Folk i Hjortshøj er det ganske tydeligt, at der virkelig er mange tilbud til byens indbyggerne også andre steder i byen. Se blot på midtersiderne i dette blad som sponsores af Hjortshøj Kirke. Der er kultur, sang og fælleskab i sognegården.

Det er der også i Andelssamfundet i Petersborg og i Folkehuset Hjortshøj. Byen summer af liv, hvor man ikke behøver at være medlem af en forening for at deltage, og der dukker hele tiden nye tiltag op.

Lavprissupermarked er en realitet

På forsiden bringer vi denne gang et foto fra byggeriet af den nye COOP365, der bygges på Hundkærvej, skråt over for Brugsen. I forbindelse med debatten om Helhedsplanen var der en stor gruppe, der ønskede et lavprissupermarked i byen. Nu kommer det.

Det kan synes modsætningsfyldt, at den samme organisation konkurrer med sig selv, men sådan er det blevet. Vi ønsker COOP365 velkommen i byen og sætter vores lid til, at der er plads til begge forretningstyper i Hjortshøj.

Butikken skulle efter planen være åbnet i december. Vi har fået oplyst, at Coop365 åbner til marts 2027. Udskydelsen skyldes uforudsete problemer med bland andet forkert fald på vandafledning.





Isaac Malakkai. Foto: Lars Bødker Smitt

Nye og gamle vægmalerier på Viruphuset

Af Niels Ejbye-Ernst

På Viruphuset fortæller væggene historien om Hjortshøj – fra de unges rå beskrivelser af byen som »et sort hul« samtidigt med nutidens levende fællesskab med café, boldspil, fitness og filmklub.

Vægmalerierne er blevet til i flere omgange og bygger både på elevernes egne ord, kunstnernes fortolkninger og Viruphusets brugeres idéer.

Men hvad gemmer der sig egentlig bag billederne? Hvorfor rejser en pige væk fra Hjortshøj med en kappe fuld af byens symboler, og hvordan hænger hun sammen med de nye motiver på husets facade?

Jeg satte Mads Fredberg i stævne på Café V for at forstå historien bag malerierne lidt bedre.

Hvad fortæller det store billede på bagsiden

Da den første bevilling kom i hus, ville kunstnerne gerne høre ungdommens syn på Hjortshøj. Derfor blev alle niendeklasser bedt om at skildre deres opfattelse af Hjortshøj. Håbet var en poetisk fortælling, men de krøllede papirer fra eleverne formidlede et helt andet billede af byen. Ikke det fede, romantiske sted, som alle vi voksne synes, det er.

Her stod for eksempel:

Hjortshøj er et hul i jorden. / Jeg skal bare væk hurtigst muligt. / Min lillebror er vanvittig, min mor er sur. / Jeg må ikke drikke. / De har ikke de fede bukser her i byen. / Hjortshøj er bare en skodby.

Det var disse udsagn, som Rasmus Dalsgaard, en dansk kunstner, og den spanske kunstner Malakkai skulle fortolke.

Ideen var, at farverne skulle matche de mange naturindtryk, som området bag Viruphuset rummer. Samtidig skulle billedet kunne holde til, at børn spiller bold og slider på arealet og billedfladerne.

Kunstnerne skabte fortællingen om pigen, der forlod »det sorte hul Hjortshøj«. Hun forlod byen iført en kappe.

Billedet repræsenterer et univers, som pigen tager med sig.

På kappen har hun alt det med sig fra Hjortshøj, som hun gerne vil væk fra: det gamle mejeri, kirken, Lego og flyvende skibe og meget mere. (Gå ned og se på billedet).

Pigen rejser også med en vadsæk fyldt med alle sine erfaringer. Hun rejser ud i en farvestrålende verden fuld af eventyr. De hvide blade blæser hen over fortiden og fremtiden – alt det, der kan fortolkes ud fra landsbylivet.

Pigen på vægmaleriet har ingen øjne. Øjne afslører følelser, men hvad pigen møder på sin rejse, er et spørgsmål, som kunstnerne overlader til os alle.

Kunsten skal kunne fortolkes af de mennesker, der iagttager værket så udtryk bliver til indtryk. Det er netop en del af tanken bag kunsten på Viruphuset.

Den nye bevilling i 2026

Da den nye bevilling kom, havde Viruphusets brugere en række ideer, mens kunstneren gik i gang med at iagttage Hjortshøj. Han blev meget optaget af Andelssamfundet og byens forbindelse til jorden. Byen blev opfattet som grounded. Jordforbundetheden handlede både om landbruget og om vores selvopfattelse som selvstændig landsby.

VIF ønskede, at man skulle kunne se, hvad der foregår inde i huset. Mads Fredberg kaldte det en designudsmykning, fordi den binder mulighederne for at skabe fabulerende og fortolkningsbar kunst sammen med Viruphuset daglig-



Fire facader og to street art-kunstnere

Vi har modtaget nedenstående fra Kirsten og Gunnar fonden:

Stort tillykke til Kunstforeningen HØJ og til Kulturhuset Viruphuset, som nu står endnu mere imødekommende og inspirerende i bybilledet. Med streetart kunstværket, der over 1100 kvadratmeter udsmykker fire facader på kulturhuset, er Hjortshøj blevet endnu smukkere – børn og voksne på Virupskolen har nu et livsbekræftende, farverigt bagtæppe for deres hverdag. Værket er udført af Isaac Malakkai. Første facade mod Virupskolen blev afsluttet i 2022 af både Malakkai og Rasmus Balstrøm, imens færdiggørelsen af de tre sidste facader er udført af Isaac Malakkai. Et samlet værk, der både åbner eventyrlige verdener og – på facaden mod vejen – inviterer indenfor til de kulturelle tilbud, der venter i Viruphuset.

For Kirsten Gunnar Fonden er denne donation noget særligt fordi værket viser, hvordan en grå betonflade med kunstens mellemkomst kan åbne nye perspektiver og forskønne et helt kvarter. Men især fordi fondens stiftere, Kirsten og Gunnar, boede lige rundt om hjørnet og havde en dyb kærlighed til Hjortshøj.

dag.

Hvis man iagttager de nye flader, vil man se, at fortællingen fra skovsiden af huset er flettet sammen med forsiden, hvor billederne i højere grad formidler indholdet af aktiviteterne i huset.

For eksempel bliver smashet fra bordtennisbattet til en sten fra pigens verden.

Billederne af husets aktiviteter er et øjebliksbillede – en fastfrysning af 2026. Om et år eller to kan aktiviteterne være anderledes. Vrangen vendes ud på huset, så alle kan se, hvad der foregår her og nu.

Der er café, boldspil, bordtennis, gymnastik, filmklub, musik, teateroplevelser osv. Forsiden inviterer folk til at gå indenfor og bidrage eller deltage.

Gå en tur og se selv

Man kan få øje på en masse nye detaljer ved at tage Mads Fredbergs fortælling med sig på turen rundt om huset. Selv om historien rummer en bestemt idé, kan den sagtens fortolkes på nye måder.

Gå selv på opdagelse!



HAR DU BRUG FOR:

- Ro, nærvær og dybere kontakt til dig selv
- Balance i krop og sind
- Afspænding i kroppen
- Klarhed

Mit navn er Betina Zedelfune og jeg har i 23 år arbejdet i egen klinik som nu er her i Hjortshøj Sundhedshus.

Jeg er uddannet fysioterapeut og biologisk relationel traumeterapeut. Fundamentet i mit arbejde er at krop, sind og spiritualitet er ét. Problematikker i krop eller sind kan have forskellige ophav og hjælp til at finde balance i krop og sind er individuelle efter egen tro og præferencer.

Jeg kan tilbyde: massage, manuel behandling, samtaleterapi, klarsyn, relationel biologisk traumeterapi og øvelsesterapi. Rammen for mine behandlinger er altid at skabe et rum af tryghed og nærvær at være i.

Læs mere på
www. Velvaereterapi.dk



Kontakt og tidsbestilling ved opkald eller sms på tlf. **40 44 06 44**

Betina Zedelfune
Hjortshøj Stationsvej 14
8530 Hjortshøj

FORKÆL DIG SELV - ELLER GLÆD EN DU HOLDER AF MED ET GAVEKORT TIL VELVÆRE



-Mens jeg sad og talte biler, kom skolens pædagogiske leder og spurgte om jeg var fra Danmarks cyklistforbund eller hvad jeg mon gjorde der. Afgjort for at udelukke uvedkommendes tilstedeværelse. Det er dejligt at skolen holder øje med hvad der foregår, fortæller Niels. Foto Henrik Dreyer.

Kan vi gøre skolevejen til Virupskolen mere tryg?

Selv om det er usædvanligt at sidde og tælle og iagttage biler mellem 7.30 og 8.00, er der mange informationer lagret i vores kørselsvaner.

Af Niels Ejbye-Ernst

Observationer fra en bænk foran skolen

Efter henvendelse fra forskellige borgere fra Hjortshøj, satte jeg mig for at undersøge om skolevejen er utryg for de mange børn der går og cykler til Virupskolen.

Jeg tænkte at jeg kunne gå ned til skolen og tælle biler og observere trafikmønstre og derved få syn for sagen. Jeg satte mig derfor på en bænk ved skolen tæt ved skolepatruljen og talte biler der kørte forbi. Inden kl. 7.40 og efter kl. 8.02 er der meget få biler, så af de biler der kører omkring skolen omkring skolestart er 90-95% forældre, der hjælper deres børn i skole.

Der er forskellige mønstre i trafikken

På de fire dage jeg har talt at ca. 40 bilister hver dag sat deres børn af i afsætningsområdet overfor skolen eller i buslommen lige ud for skolen. Nogle har meget travlt og laver efterfølgende en u-vending og kører tilbage mod stationen eller mod Skæring - (6 tilfælde på tre dage).

Når afsætningsområdet ved den store boldbane er optaget, er der folk der parkerer på cykelsti eller fortov, eller evt. lukker børn ud i bilkøen, der venter på skolepatruljen. Resten af bilerne kører til parkeringspladsen og forældrene følger efterfølgende børnene til skole. Efter aflevering kører de fleste tilbage mod stationen efter en runde i rundkørslen.

På de dage jeg observerede, afleverede ca. 100 biler børn, et eller to styk pr bil, så mit estimat er at på disse solskinsdage blev 120-140 børn (1/5 af skolens elever) kørt ned til skolen af deres forældre.

Hvad siger skolen

Jeg interviewede efterfølgende skoleleder Martin Christensen, der fortalte om farlige situationer for cyklister på strækningen fra stationen til skolen. Han fremhævede også at vejen forbi egnsarkivet ofte er fyldt med forældre, der parkerer og kører ind og ud og derved gør oversigten for små cyklister fra "cykelbroen" vanskelig.

Endelig nævnte han at en del biler parkerer i buslommen lige foran skolen, selv om der er markeret, at man ikke må. Buslommen og afsætningsområdet ("kiss and ride") er ofte permanent parkering om eftermiddagen, selvom der er rigeligt med plads på skolens parkeringsplads.

Martin fortalte, at der er en del flere biler på skolevejen, når vejret er dårligt, så min lille optælling repræsenterer en af de gode dage.

Skolen har tidligere fået Teknik og Miljø fra Aarhus Kommune til Hjortshøj for at få lavet en skolevejsanalyse, som viser at der er problemer på skolevejen i Hjortshøj. Men der findes selvfølgeligt skoler, der er mere udsatte f.eks. i midtbyen. Så hvis der skal komme forbedringer, skal Hjortshøj selv handle. Virupskolens skolebestyrelse og Fællesrådet i Hjortshøj er optaget af at forbedre forholdene.

Hvad kan Hjortshøj gøre for en sikker skolevej

-Den mest oplagte løsning er at følge børn i skole, eller at de selv går eller cykler det sidste stræk fra stationen.

-Mange børn kan bruge skolebroen, her vil det hjælpe hvis forældre ikke kører ind på vejen ved egnsarkivet.

-Hvis man på grund af forståelig morgentravlhed afleverer børn enten på afsætningssted eller fra parkeringsplads, vil det være hensigtsmæssigt at køre videre mod Skæring så ruterne gennem Hjortshøj ikke belastes flere gange (Stationsvej og Virupvej).

-Alle former for u-vendinger på skolevejen bør ophøre.

-Ingen parkering i buslommen, det kan gøre forholdene for børn fra skolebusserne farlige.

-Tænk hvis der ikke var nævneværdig trafik omkring skolen, som situationen er før skolepatruljen kommer kl. 7.40 og efter kl. 8.02. Børn med gode cykel- og gangvaner i de tidlige år er godt rustet til et sundt liv.

-Mon vejen fra stationen til rundkørslen kan lukkes en halv time om morgenen, så skolevejen var helt uden biler?

Fællesrådet har en gruppe, der arbejder med trafikforhold i byen, interesserede kan deltage.



Tæt morgentrafik ved Virupskolen. Foto: Henrik Dreyer.

LANDSDÆKKENDE KAMPAGNER OG SKOLEPATRULJER

Kampagnen "Børn på vej"
Hvert år ved skolestart gennemfører Rådet for Sikker Trafik og landets kommuner en national kampagne med plakater langs vejene. Den minder bilister om at sænke farten og opfordrer forældre til at træne ruten med deres børn.

Skolepatruljer
På tværs af landet uddannes ældre elever til at stå skolepatrulje ved fodgængerfelter i samarbejde med det lokale politi. Rådet for Sikker Trafik og politiet bakker ordningen op med materialer, uddannelse og nationale anerkendelsesdage.

Målrettede politikontroller
Ved skolestart og i løbet af året gennemfører Politiet landsdækkende kontroller ved skolerne. Her holdes der særligt øje med hastighed, ulovlig parkering og respekt for skolepatruljernes anvisninger.

Skal du holde fest i Viruphuset?

Café V leverer mad og drikke til dit arrangement, men derudover betaler du ikke noget for Kultursalen eller Caféen. Vi skræddersyr en menu, der passer præcis til dine ønsker og dine gæster – uanset om det er tapas, buffet eller en 3-retters menu.

Læs mere på viruphuset.dk og kontakt os på cafe@viruphuset.dk

85 30
Viruphuset

Her lærte Ingrid at cykle alene

Byens nye cykelbane skal gøre børn trygge ved at cykle



Ingrid Moltsen på fire år har allerede lært at cykle - og at bremse. Foto: lbs.

Af Lars Bødker Smitt

Ingrid Frost Moltsen, der bor i Højager, var kun knap 4 år gammel, da hun første gang kørte ud på den nyanlagte cykelbane ved multibanen neden fra Virupskolen. Og der kørte hun også lige sin første tur på cyklen alene uden hjælp fra sin far Mads Moltsen.

Fra starten holdt jeg hendes balance med en stang på cyklen, men efter en halv times tid kunne jeg slippe stangen, og hun kørte videre alene rundt på banen, fortæller Mads Moltsen, der ikke havde forventet, at datteren ville være selvkørende så tidligt.

Ingrid har kørt meget på løbecykel, og det har sikkert hjulpet hende til at lære at holde balancen, tilføjer han.

Ingrids far har været meget optaget af en anden vigtig detalje, nemlig at Ingrid fik lært at bremse med cyklens to håndbremser.

Det er også lykkedes, konstaterer Mads Moltsen, der dog ikke anser sin datter for fuldt trafiksikker af den grund.

Men netop derfor sætter han også pris på, at kunne træne mere med Ingrid under sikre forhold på cykelbanen.

Børn cykler for lidt

Cykelbanen er resultatet af et samarbejde mellem Dansk Skolecykling og Virupskolen. GF Fondens Trafiklegat har støttet etableringen af banen, der har det klare formål at lære børn at cykle sikkert, så de kan cykle mere, eksempelvis til og fra skole.

Børn cykler i dag markante mindre end for 30 år siden, og det er en dårlig udvikling, for cykling er både en sund måde at bevæge sig på og god for miljøet.

- Vi vil gerne have flere børn til at cykle mere. Og banen er et trygt sted, som er fjernet fra den almindelige trafik, og som giver børnene mulighed for at blive fortrolige med cyklen og give dem tryghed, før de bevæger sig ud blandt andre trafikanter, sagde Ebbe Snerling fra Dansk Skolecykling, der deltog som instruktør ved åbningen af cykelbanen..

- Vi håber, at det også giver forældrene mere mod på at sende deres børn afsted på cykel.

Banen er optegnet med vejbaner, sving, vejkryds med bl.a. hajtænder, som kan bruges til at træne de situationer, som man typisk kommer ud for i trafikken. Derudover kan mobile ramper tages frem, og området er indrettet, så både børnehavebørn og skoleelever kan bruge det.

Brug for et øverum

Banen er åben for alle og kan bruges af både skoler, daginstitutioner og familier fra lokalområdet.

- Vi forventer ikke, at børn lærer at cykle sikkert ved bare at sende dem ud i trafikken. De har brug for steder, hvor de kan øve sig, begå fejl og blive bedre i trygge omgivelser. Det er præcis den funktion, banen i Hjortshøj skal udfylde for børn og familier i lokalområdet, siger Helle Nielsen, der er uddelingschef i GF Fonden.

Som en del af projektet bliver pædagoger og andre fagpersoner undervist i, hvordan banen og de forskellige cykellege kan bruges i arbejdet med børns cykelfærdigheder.



På cykelbanen kan små cyklister træne situationer, som de møder i trafikken. Foto: lbs.

JUL I KIRKEN

DET SKER I HJORTSHØJ KIRKE

10 dec
Kl. 19.00

DE 9 LÆSNINGER | KIRKEN

Betlehemslyset bæres ind og lyser kirkerummet op. Musikalske indslag fra ungdomskoret Iuvo akkompagneret af Henrik Silver (klaver) og Johanne Andersson (cello) veksler med bibelske læsninger af sognepræst Morten Skovsted.



JULEHJÆLP

Igen i år kan man søge om menighedsjulehjælp, hvis man af en eller anden grund er økonomisk i knibe her op til jul. Aflevér ansøgningen i præstegårdens postkasse, Skødstrupvej 2 eller send den til *morten@skovsted.dk* med kort begrundelse. Ansøgningen skal være **modtaget senest fredag 11. december** og gavekort til Brugsen uddeles inden jul.

JULENS GUDSTJENESTER

Juleaften d. 24. december
Kl. 11.00, kl. 13.00 og kl. 14.30
ved Morten Skovsted

1. juledag d. 25. december
Kl. 9.30 ved Gunilla Nygaard Knudsen

2. juledag d. 26. december
Kl. 11.00 ved Morten Skovsted

Julesøndag d. 27. december
Kl. 11.00 ved Gunilla Nygaard Knudsen

13 dec
Kl. 15.00

JULEKONCERT | KIRKEN

Kirkens kor synger julen ind!
Medvirkende: Iuvo, Junior Iuvo, Hjortshøj Spirekor, Henrik Silver (klaver), Johanne Andersson (cello) under ledelse af Martha Fyrstenborg og Lyng Thastrum.



23 dec
Kl. 19.00

SYNG JULEN IND | KIRKEN

Velkommen til en traditionsrig sangaften, hvor vi sammen synger de bedste julesalmer og lytter til musikalske indslag. Medvirkende: Henrik Silver, tangenter, Jonathan Bruun Meyer, trombone og Katrine Broch, sang.



HJORTSHØJ KIRKE | SMEDEBAKKEN 14 | 8530 HJORTSHØJ
www.hjortshoejkirke.dk | fb.me/hjortshoejkirke

KIRKENS AKTIVITETER

DET SKER I HJORTSHØJ KIRKE

12 jan
Kl. 19.00

HIMMEL ELLER HELVEDE

| SOGNEGÅRDEN

Et dobbeltforedrag om AI / kunstig intelligens
Aftenens to meget lokale foredragsholdere, forfatter Iben Krogsdal og sognepræst og historiker Morten Skovsted, vil indtage rollerne som henholdsvis skeptiker og optimist i forhold til en række emner indenfor kunstig intelligens. Der bliver også tid til samtale og debat. *Gratis adgang.*

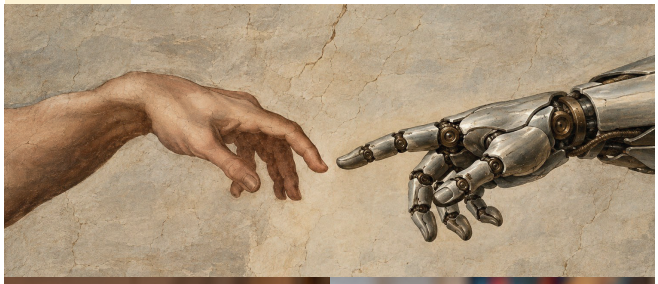



24 jan
Kl. 19.00

NYTÅRSKONCERT | KIRKEN

Det nyetablerede ensemble Jarnik Drahsil præsenterer et sammenhængende musikalsk værk, der omslutter lytteren i cinematiske lydlandskaber. Musikken beskrives som poetisk, drømmende og billedskabende.
Medvirkende: Bjarke Nikolajsen, trompet, Aske Drasbæk, saxofoner, Eddi Jarl, slagtøj og Henrik Silver, tangenter m.m.

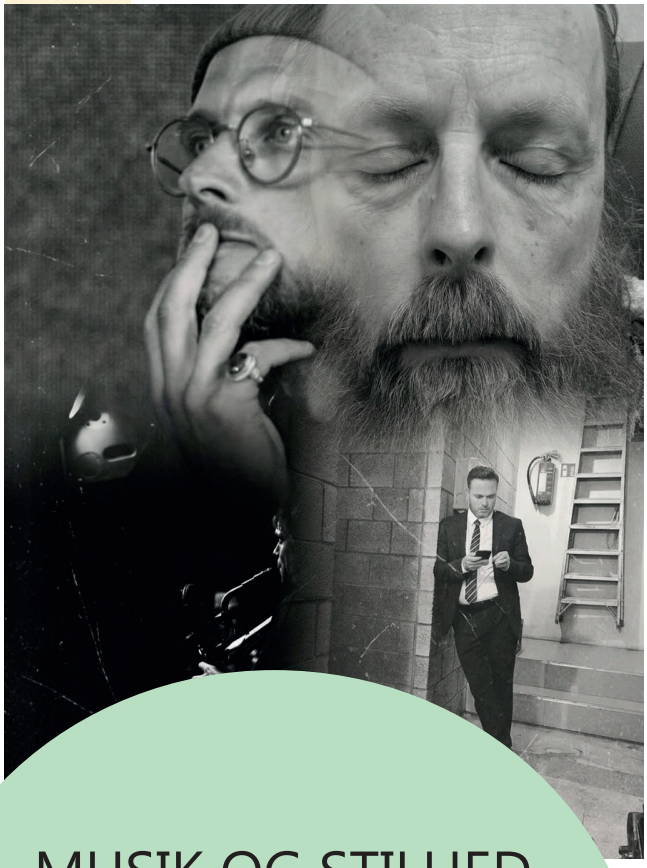

CENTRERENDE BØN

Har du lyst til at være med til en meditation i stilhed mandage i ulige uger kl. 17.00-18.15? Vi mødes i den nye sognegård til ´centrerende bøns meditation´, som er inspireret af Thomas Keating og hans bog ´Åbent Sind - Åbent Hjerte´.

Det er gratis at være med, og du kan få mere information ved at kontakte Jette Simonsen på mobil 20448845.

MUSIK OG STILHED

En halv time i kirken, hvor der er plads til stilhed og fordybelse. Vi dæmper lyset i kirken og tænder stearinlys. Lyt til meditativ musik og ikke mindst stilhed.
Vores nye organist Henrik Silver leverer musikken og inviterer på skift forskellige musikere. Der er tre gange i starten af de nye år:

Tirsdag 19. januar kl. 17.00
Tirsdag 16. februar kl. 17.00
Tirsdag 16. marts kl. 17.00

HJORTSHØJ KIRKE | SMEDEBAKKEN 14 | 8530 HJORTSHØJ
www.hjortshoejkirke.dk | fb.me/hjortshoejkirke

TORSDAGSCAFE

DET SKER I HJORTSHØJ KIRKE

21 jan
Kl. 14.30

KAN KULTUR GØRE OS SUNDERE? | SOGNEGÅRDEN

Mikkel Ottow vil gøre os klogere på, hvorfor kunst og kultur kan noget særligt i forhold til sundhed. Mikkel er kultur- og sundhedskonsulent ved Region Midtjylland. *Kaffe og kage 35 kr.*



4 mar
Kl. 14.30

DU KOM MED ALT DET DER VAR DIG | SOGNEGÅRDEN

Troubadour og musiker Flemming Både giver et musikalsk foredrag om digteren Jens Rosendal. Der veksles mellem fortællinger og musikalske indslag. *Kaffe og kage 35 kr.*



4 feb
Kl. 14.30

RUSSERNE SOM MENNESKER | SOGNEGÅRDEN

Hvad er ´russiskhed´ set med en danskers øjne? Torben Heuer, tidligere underviser inden for russisk sprog, kultur og historie, vil under foredraget indkredse den russiske folkekarakter og den nationale mentalitet. *Kaffe og kage 35 kr.*



DROP-IN FAMILIEKOR

Få en omgang vitaminpiller af musik og fællessang med et repertoire af højskolesange, børnesange og pophits. På tværs af generationer får vi et åndehul i en travl hverdag. Det hele ledes af Lasse Kobbersmed, Lisbeth Iversen og Marianne Houmøller.

Tirsdag d. 12. januar kl. 16.30-17.45
Egå Sognegård

Tirsdag d. 9. februar kl. 16.30-17.45
Hjortshøj Sognegård



BABYSALMESANG

Nyt forløb med babysalmesang (2-10 mdr.) begynder
onsdag d. 20. januar kl. 10.00
Tilmelding via hjemmesiden.

MUSIKALSK LEGESTUE

Legestuen for de 1-3 årige åbner
torsdag d. 21. januar kl. 9.30
Tilmelding via hjemmesiden.

HJORTSHØJ KIRKE | SMEDEBAKKEN 14 | 8530 HJORTSHØJ
www.hjortshoejkirke.dk | fb.me/hjortshoejkirke

FOR BØRN

DET SKER I HJORTSHØJ KIRKE

7
feb
Kl. 14.00

FASTELAVN | KIRKEN

Velkommen til den traditionsrige fastelavnsfejring sammen med FDF Hjortshøj.
Efter gudstjenesten går vi til FDF-hytten, hvor der er tøndeslagning og mulighed for at købe kakao og fastelavnsboller.



BØRNEGUDSTJENESTE

Vi synger salmer og sange, hører dagens bibelfortælling ved Morten Skovsted og lytter til Hjortshøj Spirekors sang.
Efterfølgende **FÆLLESSPISNING** i sognegården til 30 kr. for voksne / gratis for børn.

Tirsdag 2. marts kl. 17.00

Ingen tilmelding - mød bare op!

GUDSTJENESTEKALENDER

DECEMBER

Tirsdag 1. dec	kl. 17.00	Børnegudstjeneste	Morten Skovsted
Søndag 6. dec	kl. 9.30	Gudstjeneste	Liza Riis Lange
Torsdag 10. dec	kl. 14.00	Folkehuset Hjortshøj	Morten Skovsted
Søndag 13. dec	kl. 11.00	Gudstjeneste	Morten Skovsted
Søndag 20. dec	kl. 9.30	Gudstjeneste	Gunilla Nygaard Knudsen
Torsdag 24. dec	kl. 11.00	Juleaften	Morten Skovsted
	kl. 13.00	Juleaften	Morten Skovsted
	kl. 14.30	Juleaften	Morten Skovsted
Fredag 25. dec	kl. 9.30	1. juledag	Liza Riis Lange
Lørdag 26. dec	kl. 11.00	2. juledag	Morten Skovsted
Søndag 27. dec	kl. 11.00	Gudstjeneste	Gunilla Nygaard Knudsen

JANUAR

Fredag 1. jan	kl. 17.00	Nytårsgudstjeneste	Morten Skovsted
Søndag 3. jan	kl. 9.30	Gudstjeneste	Liza Riis Lange
Søndag 10. jan	kl. 9.30	Gudstjeneste	Gunilla Nygaard Knudsen
Torsdag 14. jan	kl. 14.00	Folkehuset Hjortshøj	Morten Skovsted
Søndag 17. jan	kl. 11.00	Gudstjeneste	Morten Skovsted
Søndag 24. jan	kl. 9.30	Gudstjeneste	Liza Riis Lange
Søndag 31. jan	kl. 11.00	Gudstjeneste	Morten Skovsted

FEBRUAR

Søndag 7. feb	kl. 14.00	Fastelavnsgudstjeneste	Morten Skovsted
Torsdag 11. feb	kl. 14.00	Folkehuset Hjortshøj	Morten Skovsted
Søndag 14. feb	kl. 9.30	Gudstjeneste	Liza Riis Lange
Søndag 21. feb	kl. 9.30	Gudstjeneste	Gunilla Nygaard Knudsen
Søndag 28. feb	kl. 11.00	Gudstjeneste	Morten Skovsted

KONTAKT OS

KIRKEKONTORET
Jørgen Clevins Gade 33
8200 Århus N
51 81 13 44
hjortshoej.sogn@km.dk
Åbningstider
man-fredag kl. 9.00-13.00

SOGNEPRÆST
Morten Skovsted
28 30 41 11
morten@skovsted.dk

KIRKETJENER
Betina Skjødt
25 47 02 13
kirketjener@hjortshoejkirke.dk

GRAVER
Simon Dobson
40 35 69 56
graver@hjortshoejkirke.dk

HJORTSHØJ KIRKE | SMEDEBAKKEN 14 | 8530 HJORTSHØJ
www.hjortshoejkirke.dk | fb.me/hjortshoejkirke

Plant et træ

Vil du være med til at gøre Hjortshøj og omegn lidt grønnere? Så kan du stadigvæk søge Lands-byforum om tilskud til at plante træer.

Af Thuri Meyhoff

De sænker temperaturen, når der er for varmt, suger regnvand op, når der er for vådt og giver levesteder og føde til fugle og insekter. Og så pynter de.

Der er mange gode grunde til at plante træer, og lige nu er der mulighed for at få tilskud til netop det i Hesselballe, Grøttrup, Brandstrup og Hjortshøj.

Landsbyforum tager nemlig fortsat mod ansøgninger om tilskud til indkøb af træer til plantning i de fire byer. Træerne skal plantes på områder, hvor der er fri adgang. Det kan være grundejerforeningen, der ønsker at skabe skygge på den fælles legeplads, eller en almen boligorganisation, der vil arbejde med biodiversitet. Mulighederne er mange, så tal med dine naboer om, hvor I kunne tænke jer at skabe mere liv.

Ansøgninger sendes til landsbyforum@hjortshøj.dk. De ansøgte midler skal gå til indkøb af træer, og der gives først og fremmest støtte til frugttræer og hjemmehørende arter. Skriv til Landsby-forum, hvis du har spørgsmål til, hvad det dækker over.

Ansøgningen skal indeholde ansøgers navn, placering af træerne, begrundelse for valg af arter og placering samt en plan for fremtidig pasning af træerne.

Det kunne f.eks. være grundejerforeningers fællesarealer, boligforeningers fællesarealer eller institu-tioner.



LANDSBYLIV I HJORTSHØJ - 2026 -2027

Landsbyliv er en almennyttig forening, som arbejder for det gode liv i Hjortshøj.
Vi er en paraply for mange forskellige aktiviteter, fx. Genbrugsbutikken, Sct. Hans, Vild med vilje, Landsbypuljen fra genbrugsbutikkens overskud, hvor man kan søge mindre portioner midler til kulturarrangementer og koret Højlydt.
Sidste nye skud på stammen er Højskoleaftner i Petersborg.
Onsdag d.13.januar - Sang fra Højskolebogen med Inger Ubbesen
Onsdag d. 17. februar - Evighedskemikalier i vore omgivelser med Jocob Bønnelykke.
Begge aftener kl.19.00 -21.00 Petersborg, Gammel Kirkevej 116A, Hjortshøj
Se mere på Landsbylivs hjemmeside og facebookside, Landsbyliv i Hjortshøj
Alle foredrag koster 50 kr. inklusiv kaffe med lidt sødt til. Man kan købe billet allerede nu ved at skrive til: ida.gyde.h@gmail.com og skrive navn og hvilken højskoleaften man betaler for og sende betaling til 2346 4693
Alle aktiviteter er selvkørende grupper med frivillige, der selv organiserer aktiviteterne og har deres egen økonomi.

Meld dig ind og støt dit lokale kulturliv. Du kan indbetale på mobilpay: 79087
Eller på bankkonto i Merkurbank reg nr. 8401 konto nr. 1102617.
Husk: Navn, adresse og e-mail,
så vi kan sende informationer til dig.

www.landsbyliv.dk

Vimby Høkeren

Økologisk bageri, køkken, ismejeri og kolonialhandel.
Socialøkonomisk virksomhed med egenproduktion af kvalitetsvarer.
ÅBNINGSTIDER: Tir. til fre. 14 - 18, lør: 8 til 15

Vi står fremover klar med frisk morgenbrød kl 8 om lørdagen, og i hverdagene tirsdag - fredag sælger vi friskbagt brød gennem bageriets vindue mod syd fra kl 10 - 14, inden Høkerens åbningstid.

Køb ind til jul i Høkeren.
Vi har økologiske ænder og gæs fra Gotheborg, masser af julesmåkager, og mange kulinariske gaveforslag.
Vi pakker gerne en gavekurv for dig.
I december er der åben julestue i genbyggeren - lav din egen dekoration, medbring lys og pynt.
Også salg af usprøjtede juletræer.
Særlige åbningstider i julen: Sidste dag før jul: onsdag den 23. fra 14-18.
Mellem jul og nytår: onsdag den 30. fra 10 -18 FRISKBAGT BRØD; NYTÅRSIS OG ØKOLOGISKE BOBLER.



I bageriet udvikler vi sortimentet m. nyt surdejsbrød, snegle m.m.
Bestilling af julefjerkræ, brød og færdigretter, samt forespørgsel om forplejning til arrangementer i Petersborg sendes til **bageri@vimby.dk**

Kaffe på kvisten
Nyd en kop kaffe med havudsigt med dagens kage fra Vimbys eget bageri.

Lej Petersborg til kursus, fest eller andet:
Kontakt: **petersborg116@gmail.com**

Følg med på facebook eller via opslag i Høkeren
Adresse: Gl. Kirkevej 116A, 8530 Hjortshøj. Tlf. 2849 7275 - www.vimby.dk

VIMBY

HJORTSHØJ FRUGTPLANTAGE

Indtil foråret sælges sæsonens æbler og pærer
Hold øje med skiltningen



ÅBNINGSTIDER
Man - fre: 10.00 - 17.30
Lørdag: 10.00 - 16.00

KIRSTINEBORG
Mejlbyvej 268
8530 Hjortshøj

ARRANGEMENTER I HJORTSHØJ

Hvis du vil have noget med i Det sker i Hjortshøj i næste nummer af Folk i Hjortshøj, så send en kort tekst til:

Lars Bødker Smitt
8530lasu@gmail.com
Skriv "FIH" i emnefeltet

FÅ DIN ANNONCE MED I DET NÆSTE NUMMER AF

FOLK I HJORTSHØJ

EN ANNONCE SOM DENNE: KOSTER KUN KR. 400,00



BETTE BEAUTY
Dame og herreklip

Ring venligst
Helle Vagnsø
Mobil nr. 21425334

Dagli' Brugsen
Frisk, billig og lige i nærheden

Åben hver dag fra 7.30 - 19.45
Brugsen Hjortshøj, Hundkærvej 2, tlf. 86 22 08 22

HJORTSHØJ
FORSAMLINGSHUS
Smedebakken 8 · 8530 Hjortshøj
Tlf. 86 22 14 89
www.hjortshoejforsamlingshus.dk

- BANKO HVER TORSDAG
- UDLEJNING
- ARRANGEMENTER
- JULEMARKED

SMEDEBAKKENS AUTO I/S
SMEDEBAKKEN 1
8530 HJORTSHØJ
TLF. 86 22 63 66
Tilsluttet Centralforeningen af Autoreparatører i Danmark

PER JØRGENSEN
ANLÆGSGARTNER
BROLÆGGER
Nyanlæg
Vedligeholdelse
Brolægning
Beskæring
Træfældning
Snerydning
Hesselballevej 50
Mobil: 2126 0235

HJORTSHØJ
TØMRER- OG SNEDKERFORRETNING
FRODE NIELSENS EFTERF. APS.
Risvangsvej 30, Hårup - 8530 Hjortshøj
Tlf. 86 22 04 68
kontakt@hjts-aps.dk

Virup IF vil mere end at tilbyde idræt

Fremtidens idrætsforening skal gøre det nemmere at træffe sunde valg i en travl hverdag



Fodbold på boldbanen. Foto: Henrik Dreyer

Af Flemming Stubkjær Hüttel, Virup IF.

I Virup IF handler sundhed ikke kun om at få pulsen op. Det handler også om, hvad vi giver kroppen at arbejde med. Derfor har Virup IF og Foodzoomer indgået et samarbejde, der skal gøre det lettere for aktive familier at træffe sunde valg i hverdagen.

App som madmentor

Virup IF blev for få måneder siden kåret som årets idrætsforening i Østjylland. Foreningen er på kort tid gået fra omkring 300 fodboldmedlemmer til omkring 1.450 medlemmer spredt på 25 idrætsgrene. Flere og flere i alle aldre bruger foreningens tilbud som en del af deres hverdag.

Den udvikling forpligter. For selv om idrætten fortsat er kernen i Virup IF, så tror vi på, at en moderne idrætsforening kan og skal kunne noget mere.

Virup IF vil være medskaber af fremtidens kultur- og idrætshus – et levende samlingspunkt, der styrker fællesskaber og gør det lettere for både medlemmer og borgere i Hjortshøj at leve et sundt og aktivt liv.

Det er baggrunden for samarbejdet med Foodzoomer. Foodzoomer arbejder med mad, sundhed og gode vaner og har udviklet en app, der fungerer som en personlig madmentor og gør det lettere at omsætte viden om sund mad til konkrete valg i hverdagen.

Den svære tirsdag

For eksempel kan tirsdag eftermiddag hurtigt blive et puslespil: Den ene skal til fodbold kl. 16, den anden til badminton kl. 17, mens mor eller far forsøger at nå hjem fra arbejde. Når alle er hjemme, er klokken måske blevet 18.30, og så skal aftensmaden helst være både sund, nem og hurtig at lave. I den situation skal de sunde valg være nemme at træffe og lette at føre ud i hverdagen.

Det er netop her, Foodzoomer kommer ind i billedet. Det handler ikke om hurtige kure eller at være perfekt. Det handler om at få inspiration, der rent faktisk kan fungere i en almindelig hverdag.

Pilotmedlemmer

Som en del af samarbejdet søger Virup IF og Foodzoomer pilotmedlemmer. De første 15, der melder sig, får et års gratis adgang til Foodzoomer-appen. Til gengæld indgår de i en løbende dialog med Foodzoomer om, hvad der virker, og hvad der kan gøres bedre, så appen bliver det bedst mulige værktøj til en aktiv families hverdag.

Opskrifter og viden i appen kommer fra blandt andre Jacob Nortvig, Head of Nutrition i FC Midtjylland, Jakob Clausen fra Clausens Fiskehandel og Puk Kornbo. Puk har i mange år arbejdet med ernæring og sundhed, både for almindelige borgere og i større danske idrætsklubber. I sin egen virksomhed giver hun råd og vejledning, der rækker ud over appen.

Jeg (Flemming Hüttel fra Virup IF) har min egen profil i appen. Her deler min kone og jeg de retter, der virker i min egen travle hverdag, også når det ikke går som planlagt.

Skabe gode vaner

Når børnene træner, har kroppen brug for energi. Det samme gælder for de voksne, som skal kunne være aktive, passe deres arbejde og få familielivet til at hænge sammen. Derfor ønsker Virup IF også at sætte større fokus på forebyggelse og sundhedsfremme. Vi skal ikke først tænke på vores sundhed, når vi bliver syge. Vi skal skabe gode vaner, mens vi er raske.

Deri ligger en del af Virup IF's forsøg på at nytænke foreningens rolle. Fremtidens idrætsforening skal naturligvis fortsat skabe stærke idrætsfællesskaber og give mennesker mulighed for at være aktive. Men måske skal fremtidens idrætsforening kunne noget mere, nemlig være stedet, hvor man bliver inspireret til at leve et sundere liv.

Afsæt for noget større

Det er ambitionen, at samarbejdet med Foodzoomer på længere sigt kan udvikle sig til mere end madplaner på en app. Vi forestiller os blandt andet fælles arrangementer i Viruphuset om mad, sundhed, energi og livet som aktiv familie. På den måde kan det lokale fællesskab blive afsæt for noget større.

For Virup IF handler det i sidste ende om at være noget mere for flere. Vi vil fortsat skabe rammerne for et aktivt liv, men vi vil også tage ansvar for den sundhed, der ligger omkring idrætten.

Vi vil ikke kun skabe aktive mennesker. Vi vil være med til at skabe sunde mennesker, sunde familier og et sundere lokalsamfund.

Vil du være pilotmedlem?

Har du lyst til at prøve Foodzoomer-appen og være med til at udvikle projektet sammen med Virup IF og Foodzoomer?

Læs mere på https://foodzoomer.app/ Opretter du dig via siden, går en del af din betaling tilbage til Virup IF. Vil du være pilotmedlem eller høre mere, så skriv til Danny Bøjstrup Pedersen på danny@foodzoomer.com.

VIRUPHUSET FORÅR 27



6. FEBRUAR
SOFIA HEDIA + KOM VI LØBER

20. FEBRUAR
MGP FEST

27. FEBRUAR
TIGEROAK

6. MARTS
TUE WEST M. BAND

19. MARTS
FENJA

3. APRIL
LITTLE HAVANA

9. APRIL
THE BROKEN BEATS

30. APRIL
CHARLOTTE SKADHAUGE & HØJLYDT

14. MAJ
KI!

VIRUPVEJ 73 // 8530 HJORTSHØJ // BILLETTER: VIRUPHUSET.DK



Blodbøgen på Østergårdsparken. Foto: Elise Markersen

Kampen for det grønne hjerte

10 år for bevarelsen af Østergårdsparken

Af Diana Bennedbæk

I et helt årti har en gruppe engagerede borgere i Hjortshøj kæmpet for at bevare byens grønne åndehul, Østergårdsparken. En kamp for naturen, historien og ikke mindst for de kommende generationers mulighed for at have et grønt fristed midt i byen.

Men for nogle handler kampen om noget helt særligt.

- Den egentlige og stærkt følelsesmæssige grund til at bevare parken er den gamle, smukke museblodbøg, som menes at være plantet som et dansk nationalsymbol i forbindelse med krigen i 1864. Træet er dermed omkring 162 år gammelt, fortæller Elise Markersen, som har været med i kampen fra begyndelsen.

Gennem ti år har foreningen Bevar Østergårdsparken stået fast på sin mission. Det har været en rejse med modgang, fællesskab, utallige møder med kommunen og dialog med skiftende rådmænd. Undervejs har truslen om boligbyggeri flere gange kastet skygger over parkens fremtid.

Men engagementet er aldrig forsvundet. Tværtimod.

Fra kamp for bevarelse til visioner for fremtiden

Selvom der fortsat er opgaver, der skal løses, tegner fremtiden nu lysere for det grønne område.

På en workshop den 15. september 2026 mødtes foreningens ildsjæle for at lægge en konkret plan for parkens videre udvikling. Samtidig afventer man de kommende års større klimatilpasningsprojekter, som involverer Aarhus Vand.

Arbejdsgruppen har mange visioner for parken. Visioner, der blandt andet bygger på forslag fra byens borgere via Demokrati Aarhus-platformen og på input fra fysiske møder i Viruphuset.

I samarbejde med inddragelseskonsulent Sara Kruse Cox fra Aarhus Kommune er der udarbejdet en tidslinje for de næste skridt frem mod sommeren 2027.

Før visionerne kan blive til virkelighed, skal der dog afklares nogle væsentlige spørgsmål om ansvarsfordeling og økonomi med Aarhus Ejendomme og kommunen. Det gælder blandt andet mulighederne for at sikre en fast grøn drift med klipning af stierne og arealet omkring det gamle Æblehus.

Fra hjerteblod til konkrete projekter

I løbet af efteråret 2026 og vinteren 2027 vil arbejdsgruppen søge økonomisk støtte fra blandt andet Oplandspuljen og andre fonde. Målet er at føre nogle af de første projekter ud i livet:

- En rund bænk omkring den historiske museblodbøg, hvor besøgende kan finde ro og fordybelse under de gamle trækroner – naturligvis med et kærligt hensyn til spejdernes klatretov i træet.
- En naturlegeplads, hvor børn kan udforske, lege og bruge fantasien.
- Et indhegnet hundeområde med tilhørende bænke, hvor både hunde og ejere kan mødes.
- Aktivering af arealet bag Æblehuset til boldspil og leg, så snart den almindelige græsklipning kan komme i gang.

Samtidig fortsætter parkens eksisterende aktiviteter. Fejring af jævndøgn, Sankt Hans, teater og andre arrangementer skal fortsat være med til at skabe liv, fællesskab og gode oplevelser i parken.

Når de første initiativer forhåbentlig står klar i foråret eller den tidlige sommer 2027, er planen at markere det med en stor og festlig navngivningsfest

Her skal byen sammen finde et fælles navn og en fælles identitet for området, så det fremover konsekvent omtales under ét navn – hvad enten det bliver Østergårdsparken, Byparken eller noget helt tredje.

Dermed er kampen ikke længere kun en kamp for at bevare et grønt område. Den er også blevet til en fælles indsats for at skabe et levende, rekreativt og samlende åndehul for hele Hjortshøj.

Bliv en del af parkens fremtid

De mange visioner kan kun blive til virkelighed, hvis flere får lyst til at være med. Foreningen Bevar Østergårdsparken har derfor brug for nye kræfter, idéer og hænder.

Måske har du lyst til at engagere dig i arbejdsgrupperne omkring bænken, naturlegepladsen eller hundeområdet? Måske vil du gerne hjælpe med arrangementer eller blot støtte arbejdet som medlem af foreningen.

Alle bidrag er velkomne.

Vil du være med til at præge parkens fremtid, skabe nyt liv og bakke op om det lokale fællesskab, kan du melde dig ind i foreningen Bevar Østergårdsparken.

Følg også med i Facebook-gruppen Bevar Østergårdsparken, hvor du kan finde information, deltage i debatten og holde dig orienteret om kommende møder og initiativer.

Østergårdsparken handler ikke kun om træer, stier og grønne arealer. Den handler om historie, tilhørsforhold, fællesskab og om at give noget værdifuldt videre til dem, der kommer efter os.

Tak til alle, der gennem årene har lagt hjerteblod i kampen for parken og den historiske museblodbøg. Ingen nævnt, ingen glemt. I ved selv, hvem I er.

Tak for jeres engagement, jeres vedholdenhed og jeres kærlighed til det grønne hjerte i Hjortshøj.

Det sker i Hjortshøj

Naturvidenskabelige foredrag

Program for forårssemesteret 2027
Vi udbyder seks foredrag tirsdage aftener fra kl. 19:00 til 21:00 (dansk tid) på nedenstående datoer.

9/3: Exoplaneter
Astronomerne har de senere år opdaget planeter som kredser om andre stjerner end Solen.

16/3: Farlig viden
Hvad sker der når den magt som videnskaben giver os, også bliver farlig

30/3: Rejsen til tidernes morgen
En rejse gennem Grønlands kultur- og naturhistorie tilbage til tidernes morgen.

13/4: Vacciner
Om vaccinernes historie, den nyeste forskning og hvad fremtiden vil bringe.

27/4: "First laugh, then think"
Meet some of the researchers who have received the Ig Nobel Prize.
By originator and master of ceremonies of the annual Ig Nobel Prize celebration Marc Abrahams and three prize winners.
Dette foredrag afvikles på engelsk og er en særlig genre – en cocktail af videnskab og humor.

Kom til den årlige Quindefrokost

Hjortshøj Sognegård
Søndag den 7.februar 2027 kl. 13.00.
Du får her en god mulighed for at møde andre kvinder fra vores landsby og evt. skabe nye bekendtskaber samt at hygge med de eksisterende.

Det koster 50,00 kr. at deltage. For dette beløb får man velkomstdrink, borddækning, brød, smør, te og kaffe. Hver deltager kommer med en ret til 4-5 personer til det fælles frokostbord eller kage til kaffen. Desuden medbringes drikkevarer til eget forbrug.

Kom og vær med til en hyggelig eftermiddag med indslag og en masse snak og latter.

Plakater med oplysning om tilmelding hænges op i byen i januar måned samt opslag på "8530 Hjortshøj" på Facebook.

Med venlig hilsen Festudvalget

Vintersolhverv

Bål i Byparken
I år vil der være et bål søndag den 20. december kl. 16:00 i Byparken, Virupvej 17 ved regnvandsbassinet og Æblehuset. Der vil traditionen tro blive serveret lidt varm suppe, som Brugsen donerer.

Vi mødes, og synger et par sange ved bålet for at markere vintersolhvervet hvorefter dagene igen bliver lysere. Har du tid og lyst til at hjælpe med at gøre bålet klar kan du kontakte Kurt på tlf. 4075 5514.

Højskoleaftener

Landsbyliv har hen over vinteren startet et nyt initiativ, som foreningen kalder Højskoleaftener.

De foregår i Petersborg og er åbne for alle, der har lyst til - i bedste højskoleånd - at samtale og debattere tidens lokale og globale spørgsmål ofte suppleret med fællessang fra Højskolesangbogen. Den første Højskoleaften blev afviklet i november.

13/2: Fællessang
Musiklærer Inger Ubbesen spiller for til fællessang onsdag den 13. januar.

17/2: Kemikalier i naturen
Denne højskoleaften har fokus på de mange kemikalier, som vi sender ud naturen. Miljømediciner Jakob Bønneløkke fortæller om konsekvenserne for dyr og mennesker.

Rammen om aftenerne er Petersborg i AiH. Start kl. 19.00 - 21.00. Pris for at deltage er 50 kr., incl. kaffe og lidt sødt.

Tilmelding til ida.gyde.h@gmail.com. Skriv navn og foredrag. Betaling via MobilePay til 23464693.

MGP 2027

Køb billetter til festen
Årets vildeste fest for børn - MGP-festen i Viruphuset - finder sted den 20. februar 2027, og billetter kan allerede købes nu via link på Facebook.

Ud over MGP-showet på kæmpeskærm, byder festen bl.a. på gratis slushice og popcorn til alle børn til en billetpris på 125 kr.

Alle børn opfordres til at følges med en voksen, som får billetten for 50 kr., der inkluderer fri kaffe og kage.

STRIBEN - af Esben Würtz Sørensen

